ÖRÜMCEK ADAM

93

KDV Dahil
600 LIRA

SÜPER YAYIN

B YAYINLARI

ÖRÜMCEK ADAM

93 Türkiye'de yayın hakkı BİLKA-Bilim-Kültür Araştırma ve Yayıncılık Limited ŞTİ.ne aittir. (B yayınları)

BİLKA, Bilim-Kültür-Araştırma ve Yayıncılık Ltd. Şti. adına sahibi
ve
Genel Yayın Yönetmeni

SAMET KOÇYİĞİT

Sorumlu Yazı İşleri Müdürü

O. METE BOSTANCIOĞLU

AYDA BİR YAYINLANIR

Yönetim adresi: Cankurtaran
Kutlugün Sok. No. 25 Kat 1
Sultanahmet-İstanbul
Tel: 526 11 28 - 519 13 45

Kapak baskısı: Ayla Ofset
İç baskı : Mısırlı Matbaacılık ve Sanayii A.Ş.
Kapak film : Kombi Grafik

Yayınlanan - çizgi roman yazı ve fotoğrafların her hakkı BİLKA, Bilim - Kültür - Araştırma ve Yayıncılık Limited Şti.ne aittir. Çizgi romanların yayın hakkı Kesim Ajansı aracılığı ile satın alınmıştır.

Onu Vurdun mu?...

KUZEY ATLANTİĞİN SOĞUK HAVASI LİVERPUL'DAN DUBLİN'E GİTMEKTE OLAN ARABA VAPURUNDA OLANCA ETKENLİĞİYLE HİSSEDİLİYORDU...

HAPŞU!

YOLCULAR İLİKLERİNE KADAR DONUYORLARDI...

SANIRIM GRİBE YAKALANIYORSUN, PETE... YETERSİZ "C" VİTAMİNİ...

HAYIR! YETERSİZ UYKU...

HAFTA SONU MAGAZİNİ İÇİN TERÖRİZM HAKKINDA YAZI YAZMAK ÜZERE İNGİLTERE'YE GÖNDERİLDİĞİMİZDEN BERİ DOĞRU DÜRÜST UYUYAMIYORUM. GÖRDÜĞÜMÜZ O ACI VE EZİYETE İNANAMIYORUM...

SEN EN İYİSİ VİTAMİN AL PETE. SANIRIM DAHA BİR ŞEY GÖRMEDİK...

JOY HAKLI. SAĞLIĞIMA DİKKAT ETMELİYİM. GE-
GEN SEFER GRİBE YAKALANDIĞIMDA...

...NEREDEYSE ÖLÜMCEK ADAM MESLE-
ĞİME MAL OLU-
YORDU...

DALGALAR GEMİNİN YANLARINI DÖVER-
KEN, PETE GELECEĞİN ENDİŞESİYLE
BİRLİKTE..

GEÇMİŞTEKİ GÖRÜNTÜLERİ
ANIMSAMAYA BAŞLADI...

GEÇ VAKİT FİLM SEYRETME ALIŞKAN-
LIĞINIZ VARSA MEDENİ BİR DÜNYADA
YAŞIYAN İYİ İNSANLARI İZLERSİNİZ...

AMA ZAMAN DEĞİŞTİ...

DORİS DEY ARTIK FİLM
ÇEVİRMİYOR...

GEL
BAKALIM
BURAYA.

YOO.-
HER ŞEYİMİ
ALIN AMA BANA
DOKUNMAYIN!

MERAK
ETME.
PARANI
ALIP SENİ
BIRAKI-
RIZ...

FAKAT KANA SUSAMIŞLAR İŞLERİNİ BİTİRMEDEN...

BAKIN!

YOO!

O NE?

EYVAH, O!

ÇOCUKLAR! YAR-
DIMA İHTİYACINIZ
VAR MI?

ŞEY, HAYIR
GRÜM-
CEK...

GÜZEL! AY SONUN-
DA PAYIMI AYIRMA-
YI UNUTMAYIN,
ANLAŞTIK MI?

SEN NE
DERSEN
DOSTUM.

BÜYÜRDÜM. JAMESON HAK-
LIYDI. SENİ SOYTARI
SERSERİ..!

İYİ Mİ?
BUNA NE BUY-
RULUR?

NE OLDUĞUNU
ANLAMIYO-
RUM AMA ŞİKÂ-
YETİM YOK...

FAKAT O SIRADA İŞLER DEĞİŞTİ.

HEY! KESİN GÜRÜLTÜYÜ! UYUYAMIYORUM.

DEFOLUN! POLİSİ ÇAĞIRDIM, NEREDEYSE GELİRLER...

SENİ APTAL BUNAK!

POLİS GELMEDEN TÜYELİM...

RRRR RRRRRRRRRR

GEÇ KALDIK!

İNANAMIYORUM. İLK KEZ POLİS ZAMANINDA GELDİ.

SKRRTTEEEE

SİZİ GÖRDÜĞÜME SEVİNDİM ÇOCUKLAR. ÖRÜMCEK ADAM DA GELİN CE İŞİM BİTTİ SANMIŞTIM...

O SÜRÜNGEN DE BURADA MIYDI?

EVET. BU SERSERİLERE YARDIM TEKLİF ETTİ. TIPKI BUGLE'DE ANLATILDIĞI GİBİ. YAŞLI BİR ADAMA SALDIRMIŞTI YA...

O HAYDUTU HAPSE ATMALISINIZ...

ÇOK GARİP. ÖRÜMCEK ADAM BİR SÜRE ÖNCE "GÜNAH YİYEN" DENEN O PSİKOPATI YAKALAMAMIZI SAĞLAMIŞTI.

HİÇ ANLAMIYORUM. BU YERDEN BİTMELERİN DE ŞEHİRDE DOLAŞMALARINI DA ANLAMIYORUM.

BU SIRADA AZ İLERİDE...

NEDEN GECİKTİN?

BİR SOYGUN.

BİR ŞEY OLDU MU?

SADECE ÖRÜMCEK ADAMIN ONURUNA OLDU..

İYİ! OYUNUN KURALI BU..

VE DAHA HENÜZ BAŞLIYOR. BU GİYSİLERLE NEREDEYSE ÖRÜMCEK ADAM GİBİ OLDUM...

BU ARADA PETER PARKER'IN EVİNDE...

ÇORBAN SÜPER, MAY YENGE!

NAGEL

BİLİYORUM.. GRİBİN EN İYİ İLACI...

EVET BİTİRECEĞİM- VE HİÇ DIŞARI ÇIKMAYACAĞIM, BOL BOL DİNLENECEĞİM... YARIN TELEFON EDERİM BAY BAY...

UFF! MAY YENGEM KİRACILARI DA GİTTİKTEN SONRA KENDİNİ EPEY YALNIZ HİSSEDİYOR OLMALI...

ONU DAHA SIK ZİYARET ETMELİYİM..

ŞANSLI ADAM. İKİ KADIN SANA ANALIK EDİYOR...

ÖYLE AMA. ONUN ZATEN YETERİNCE SORUNU VAR BİR DE BEN...

SADECE O OLSA İYİ. KEŞKE MARY JANE GELMESEYDİ DİYECEĞİM. NEREDEYSE... ENİMİ BAŞTAN BAŞA DÖŞETİP TÜM PARAYI ÖDEMESİNE NASIL KARŞILIK VERECEĞİM BİLEMİYORUM...

ENDİŞELENİYOR, ÇÜNKÜ SENİ SEVİYOR KAPLAN.

DAHA SONRA...

VARMAK ÜZERESİN. DİKKAT ET. AZ İLERİ...

MERAK ETME BU VANTUZLARLA DUVARDA YÜRÜMEK ÇOK KOLAY..

GERÇEK ÖRÜMCEĞİN CAMI KIRMAK İÇİN BU SOPAYA İHTİYACI YOK..

KRRA AASH

AMA GECE VAKTİ KİMSE NASIL GİRDİĞİMİ FARKETMEZ..

HERKES ÖRÜMCEK ADAM SANACAK.

RRRRRRNNNNNNC

TAHMİN ETTİĞİM GİBİ VİTRİNE ALARM KOYMUŞLAR.

ALARM ÇALIŞIYOR...

RRRRRRRRRRRRRRR

HER ŞEY PLANLADIĞIM GİBİ YÜRÜYOR!

RRRRRWW

POLİS HER AN GELEBİLİR...

BENİ KAÇARKEN GÖRSÜNLER.

BAKIN ÖRÜMCEK ADAM.

KUYUMCU DÜKKANINI SOYMUŞ...

BELKİ BAŞKASI SOYDU.. ÖRÜMCEK DE ONUN PEŞİNDEN GİDİYOR...

POLİS TEREDDÜT EDİYOR. NELER DÜŞÜNÜYORLAR BİLMİYORUM. ONLARA YARDIMCI OLAYIM...

BAKIN BİR ŞEY DÜŞÜRDÜ...

HÂLÂ MASUM MU DİYORSUN?

HAYIR!

ÇABUK BİNAYA GİRELİM. ONU ÇATIDA KISTIRIRIZ...

AMA SAMİ ÖRÜMCEK DAHA ONLARDAN ÖNCE ULAŞMIŞTI...

İPİ YAKALA!

YARDIMCISI ONU BEKLİYORDU...

YAKALADIM! HİÇ BAĞLADIN MI?

HEM DE NASIL..!

O ZAMAN TAMAM.

UZAKLAŞIYOR...

ARTIK ONU YAKALAYAMAYIZ...

BAŞARDI... KAÇABİLDİ..

ŞİMDİ ÜZERİMDEKİLERİ DEĞİŞTİRECEĞİM...

DAHA SONRA..

BİZ DAHA ULAŞAMADAN O ÇOKTAN UÇTU...

EVET.. ÖRÜMCEK ADAM SONUNDA ÇÖZMEYİ AŞTI..

HER ZAMAN MERAK EDERDİM. BİZİM TARAFIMIZDA OLDUĞU İÇİN Mİ, YOKSA HAYDUTLARLA SÜRTÜŞMELİ OLDUĞU İÇİN Mİ ONLARLA DÖVÜŞÜYOR..

SANIRIM ARTIK ÖĞRENDİK..

HABER VALİYE GECE YARISI ULAŞTI.

EMİN MİSİN?

DELİLLER HİÇ ŞÜPHE BIRAKMIYOR. ÖRÜMCEK ADAM'DI..

HEP BÖYLE BİR ŞEYİN OLACAĞINDAN KORKARDIM. ŞEHİR SÜPER VARLIKLARLA DOLU. HALKIN GÜVENLİĞİNİ TEHDİT EDİYORLAR...

HALK GERÇEĞİ ÖĞRENİNCE BİZDEN ÖRÜMCEK ADAMIN KAFASINI İSTEYECEKTİR..

İŞLER SARPA SARMADAN ONU YAKALAMAKZORUNDAYIZ...

FİKİRİ HABERİ SEVİNÇLE KARŞILAYANLAR DA VARDI..

HAYAT NE KADAR GÜZEL..

HAVA BULUTLU J.J.

BANA NE?

KENDİMİ ÇOK İYİ HİSSEDİYORUM. ÖRÜMCEK ADAM GİDİYOR...

DİNLE ROBERTSON! YILLARCA TEK BAŞIMA SAVAŞTIM. HALKI BU TEHLİKELİ SERSERİYE KARŞI UYARDIM. VE SONUNDA HAKLI OLDUĞUM ORTAYA ÇIKTI.

NEŞENİ BOZMAK İSTEMEM AMA ÖRÜMCEK ADAM DAHA YAKALANMADI BİLE.

OLSUN! ONDAN NEFRET EDEN, ONU FARE GİBİ AVLAMAYA ÇIKAN BİR ŞEHİR GÖRÜYORUM. KAÇMAYA ÇALIŞIYOR AMA HER TARAFI SİLAHLARLA ÇEVRİLİ... HARİKA...

AMA J.J.'NİN HAYALİ GERÇEKLEŞECEK GİBİ DEĞİLDİ...

YETKİLİLERİN BİLDİRDİĞİNE GÖRE ÖRÜMCEK ADAM HENÜZ YAKALANAMADI. BU SABAH BİR KUYUMCU DÜKKÂNINDAN İKİ MİLYARLIK MÜCEVHER ÇALAN...

AMAN TANRIM!

NELER SÖYLÜYOR? NE OLMUŞ?

PETER! YATAKTAN ÇIKMAMALISIN!

MİLLET PEŞİMDEYSE DAHA BETER YATACAĞIM DEMEKTİR. AMA

NEDEN PEŞİMDELER?

ANLAŞILAN ÖRÜMCEK ADAM KILIĞINA GİREN BİRİ KUYUMCUYU SOYMUŞ. POLİSLER ONUN PEŞİNDELER.

BUNUN İÇİN ÖRÜMCEK ADAMLIĞI BIRAKMAK İSTİYORUM YA! HAPSU!

ÇOK YAŞA!

EVET. BAŞKA ÇAREM YOK... ÖRÜMCEK ADAMIN--

..GURURUNU KURTARMAK ZORUNDAYIM...

HEM BİRAZ BURADAN UZAKLAŞMIŞ OLURUM.

BELKİ DÖNENE KADAR ONA NE SÖYLEYECEĞİME KARAR VERİRİM...

BU BENİM SUÇUM. KEŞKE ONA ÖRÜMCEK MESLEĞİNİ BIRAKMASINI SÖYLEMESEYDİM.

NE YAZIK Kİ ŞİMDİ BİLE ARTIK ÇOK GEÇ!...

ÖRÜMCEK ADAMIN BU-RALARDA OLDUĞUNA EMİN MİSİN?

UMARIM. ONU YURANI MUTLAKA TERFİ ETTİRİRLER!

SAKİN OL! ONU SAĞ İSTİYORLAR!

AMA DUR DEDİĞİMİZ HALDE DURMAZSA, BU ONUN SONU OLUR!

SAKİN OL! BİZİM PEŞİMİZDE DEĞİLLER. ŞEHRİN YARISI ÖRÜMCEK ADAMI ARIYOR.

EVET. POLİS ÇOK MEŞGUL. BİZ İŞİMİZE BAKALIM.

PETER PARKER'IN EVİNDE...

LÜTFEN GİTME!

OLMAZ. BENİ LEKELEYENİN KİM OLDUĞUNU ÖĞRENMELİYİM...

BU ARADA BAŞKA BİR YERDE...
HER HALDE SON OLAYLAR GERÇEK ÖRÜMCEĞİN HOŞUNA GİTMEMİŞTİR...
KİMİN GİDER Kİ ?
BİZDEN ŞÜPHELENİR Mİ ?
SANMAM. ÇOK DÜŞMANI VAR... ŞÜPHELİLER LİSTESİNİ TARAMAYA ÖMRÜ YETMEZ.
ÖRÜMCEK ADAM KİM OLDUĞUMU. TEKRAR NE ZAMAN İŞE ÇIKACAĞIMI MERAK EDİYORDUR.
ONU FAZLA BEKLETMEYELİM
AMA ÖRÜMCEĞİN BEKLEMEYE NİYETİ YOKTU...
PETER. BU İŞİ POLİSE BIRAK. ÖRÜMCEK ADAMIN GERÇEK OLMADIĞINI HEMEN ANLARLAR...
AMA YAKALAYAMAZLARSA KENDİMİ TEMİZE ÇIKARAMAM...
HAPŞU...
İKİ ASPİRİN YUTTUN MU?
EVET.
KEŞKE ANTİBİYOTİK DE ALSAYDIN.
BOŞVER. REFLEKSLERİMİN YAVAŞLAMASINI İSTEMEM...
BEN DÖNENE KADAR ÇORBAYI SICAK TUT...
ONA BİR ŞEY OLURSA KENDİMİ AFFETMEM...
ŞU SON BİRKAÇ SAAT HAYATTA GEÇİRDİĞİM EN BERBAT ZAMANDI DİYEBİLİRİM.

DAHA SONRA.

KENDİMİ BOŞ ÇUVAL GİBİ HİSSEDİYORUM. O SERSERİYİ YAKALADIĞIM ZAMAN BÜTÜN ACIMI ONDAN ÇIKARACAĞIM...

BÜTÜN DENİZİYELERE! ÖRÜMCEK ADAM 43. SOKAKTA ÇABUK TAKVİYE GÖNDERİN..

O SIRADA ÖRÜMCEK DE ANINI GÖRDÜ..

HEY, İŞTE ORADA İNANAMIYORUM. BU KADAR KOLAY OLMASI BENİ ŞAŞIRTTI.

ONU ELİME GEÇİRİNCE.. ONU... HA.. HA.. HAP...

FAKAT KAHRAMANIMIZ TAM HEDEFE ULAŞACAĞI ANDA..

HA.. HAP...

...ŞUU!

O DA NE? YOOO!

BU KADAR ÇABUK KAÇAMAZSIN. BU ÖRÜMCEK TELSİZLE SENİ SONRA BULURUM.

HEMEN GİTMELİYİM...

TAM İSABET

FAKAT TAM O SIRADA...

İŞTE ORADA!

ÖRÜMCEK HİSLERİM BENİ İKAZ ETMEDEN BU POLİSLER NASIL YAKLAŞABİLDİ?

ATEŞİM VAR! BU SİNİR SİSTEMİMİ ETKİLEMİŞ OLMALI.

OLDUĞUN YERDE KAL!

DURMUYOR..

AY BULUTLARLA ÖRTÜLÜYOR. KARANLIKTAN YARARLANACAK!

KRAK KRAK

ONU YURDUN MU?

SANMIYORUM.

İŞTE, DAMDAN AŞAĞI ATLIYOR...

POLICE

ÖRÜMCEK HİSLERİM YARDIM ETMİYOR... TELEZİ BULMAM DA GÜÇ...

BU İŞİ SONRAYA BIRAKAMAM...

THWIPP

İŞTE, GÖRDÜM ONU. BİR BLOK ÖTEDE..

AMA YALNIZ DEĞİL.

YARDIMCISI VAR...

ŞİMDİ ONLARLA İLGİLENEMEYECEK KADAR HALSİZİM AMA İZLEYEBİLİRİM.

DİNLENDİKTEN SONRA HADLERİNİ BİLDİRİRİM...

GECE YARISI DIŞARI ÇIKMASI ONU DAHA DA KÖTÜ ETMİŞTİ... NİTEKİM...

ÇOK ÜŞÜYORUM. HER YANIM AĞRIYOR... HERHALDE ATEŞİM YÜKSELDİ...

Ooo

Yoo

ŞİMDİ SICAK BİR YATAK İÇİN NELER VERMEZDİM.

AMA BİR ANLIK DALGINLIK SONUCU DENGESİNİ KAYBETTİ...

EYVAH! AYAĞIM KAYDI...

DUVARI YAKALAMALIYIM..

TAMAM!

SANIRIM DÜŞMANLARIM EVLERİNE VARDI..

ÖRÜMCEK BİR SÜRE BEKLEDİ. SONUNDA ODALARIN BİRİNİN IŞIĞI YANDI...

DEMEK BURADA OTURUYORLAR.

BURADA MEVZİLENİP BİRAZ KESTİREYİM.

EN AZINDAN POLİSLER GİDENE KADAR...

SONRA HAREKETE GEÇERİM.

ÖRÜMCEK ADAM UYURKEN...

ÖRÜMCEK ADAMIN ORTAYA ÇIKMASINI BEKLEMİYORDUM. APTAL OLMALI..

AMA SANA BİR ŞEY YAPAMADI...

DUYDUN MU BABA? KATİLİNİ BULDUK VE ONU YENİYORUZ...

YARINDAN SONRA HER ŞEY BİTECEK. ÖRÜMCEK ADAM DİYE BİR ŞEY KALMAYACAK!

BU SIRADA SANNEYE BAŞKA İKİLİ GİRDİ...

UMKU İYİ GELDİ! ŞİMDİ ONLARLA HESAPLAŞABİLİRİM.

GÖRDÜN MÜ? ORADA SAKLANDIĞINI SÖYLEMİŞTİM..

SİLÂHI BANA VER. O BENİM...

YOK YA..!

SENİN AĞABEYİNİM. BENİMLE TARTIŞMA...

KAPA ÇENENİ!

ŞİMDİ SENİ...

AMA NİYE ÖRÜMCEK HİSLERİM ZİL ÇALIYOR?

KÜFÜRLER KURBANLARININ KULAĞINA KADAR GİTMİŞTİ. VE TABİİ ZAFER RÜYALARI DA ÇÖP TENEKESİNİ...

THWIPP!

... BAYILDI...

APTAL! EĞER BAĞIRMASAYDIN ŞİMDİ ONU YURUP ZENGİN OLMUŞTUK..

BAĞIRDIM MI? ASIL BAĞIRAN SENSİN...

DİĞER ÖRÜMCEK ADAMIN EVİNDE.

BİZİM APTALLAR İKİ HATA İŞLEDİ. BİRİNCİSİ BENİ LEKELEDİLER. İKİNCİSİ PENCEREYİ AÇIK TUTTULAR. ONLARA BİR SÜRPRİZ YAPACAĞIM.

YAVAŞÇA İÇERİ GİRER HADLERİNİ BİLDİRİRİM.

AMA.

GİTMİŞLER AMA HER ŞEYLERİ BURADA. YİNE DÖNECEKLER...

BU ARADA BEN DE KİMLİKLERİNİ ARAŞTIRIRIM.

HEY! BUNLAR FENA ÇOCUĞA BENZEMİYOR. ANI DEFTERLERİ BİLE VAR...

İKİSİ KARDEŞMİŞ. MIDWEST'TEN GELİYORLAR. SOY İSİMLERİ KORBET. BÜYÜK OLAN RON. BAŞARILI BİR JİMNASTİKÇİ. 84 YAZ OLİMPİYATLARI İÇİN YETİŞTİRİLMİŞ...

GENİŞLİĞİNE ATFEN, KORBET'E ÖRÜMCEK ADAM DİYORLARDI. BU DA ONUN ÇOK HOŞUNA GİDİYORDU ÇÜNKÜ ÖRÜMCEĞİN HAYRANIYDI...

BİRBİRİNİ TUTMUYOR. ONUN KAHRAMANIYSAM NİYE BENİ MAHVETMEYE ÇALIŞIYOR?

İYİ SORU ÖRÜMCEK! UMARIZ CEVABINI BULURSUN.

ŞURADA BİR GAZETE KUPÜRÜ VAR. "BAY EDWARD KORBET KARISIYLA BİRLİKTE TATİL İÇİN GİTTİĞİ NEW YORK'TA ÖLDÜRÜLDÜ. BÜYÜK OĞULLARI İKON EĞİTİMİ BIRAKTI VE OLİMPİYATLARDAN ÇEKİLDİ" DİYE YAZIYOR...

ANLAŞILDI. ÇOCUK BAŞBAŞINI KAYBETTİ VE BUNDAN ÇOK ETKİLENDİ. AMA BU. DUR.. BİRKAÇ HAFTA ÖNCESİNE AİT BİR KUPÜR DAHA..

INTERNAT BAR

"TRAJEDİ, HAYDUTLARIN ENTERNASYONAL BANK'DAN ÇIKMASIYLA BAŞLADI...

"ÖRÜMCEK ADAM SAHNEYE ÇIKTI VE SOYGUNCULARIN PEŞİNE DÜŞTÜ..PANİĞE KAPILAN HAYDUTLAR BAYAN MARI KORBET'İ REHİN ALDILAR"

OLAYI ANLIMSIYORUM...

KARISININ HAYATINDAN ENDİŞE EDEN BAY KORBET ONU KURTARMAYA ÇALIŞTI... AMA BU ARADA...

...BİR KURŞUN İŞİNİ BİTİRDİ...

HER ŞEYİ HATIRLIYORUM!

ATEŞ AÇILINCA YOLDAN GEÇENLER YERE EĞİLDİ. HAYDUTLAR REHİNEYİ UNUTTULAR VE KAÇMAYA ÇALIŞTILAR.. AMA KAÇMALARINA GÖZ YUMMAYA HİÇ NİYETİM YOKTU...

ADAM ÖLDÜRMÜŞLERDİ. BUNUN CEZASINI ÇEKECEKLERDİ...

HNG! HNG!

* AMA HERKES BENİMLE AYNI FİKİRDE DEĞİLDİ.

EĞER ÖRÜMCEK ADAM BURNUNU SOKMASAYDI O SERSERİLER PANİĞE KAPILIP KADINI REHİN ALMAYACAKLARDI...

AMA KAÇACAKLARDI...

DAHA İYİ OLURDU...

DİKKAT ET ÖRÜMCEK SENİ DUYMASIN!..

EVET. BELKİ TENKİTTEN HOŞLANMAZ.

BU KAZANONUN UMURUNDA BİLE DEĞİL...

HEY, BEKLER! TETİĞİ BEN ÇEKMEDİM. BEN YAPONİ YAKALADIM. UNUTTUNUZ MU?

SANKİ NE YARARI VAR. MİLLET BENİ TAŞLAMADAN TÜYEYİM...

BELKİ ONLAR DA HAKLIYDI. VE JAMESON BUNU MANŞETLERLE HAYKIRIYORDU..

DEVLER SÜRÜNGENİYLE HAYDUTLAR ÇARPIŞTI. DAİLY BUGLE ORMAN KANUNLARININ BİTMESİNİ İSTİYOR...

BELKİ DE JAMESON HAKLI...

O HİÇ HAKLI OLMADI..

HAİNLERLE DÖVÜŞMEK İÇİN BİRKAÇ KEZ...

...HAYATINI TEHLİKEYE ATTI..

KİMSE MÜKEMMEL DEĞİLDİR. AMA BENCE SEN HERKESTEN ÜSTÜNSÜN.

YAŞA! BU KÜÇÜK KONUŞMANLA BANA BÜYÜK MORAL VERDİN!

TIPKI GÜNAH YİYEN İLE DÖVÜ-SÜRKEN OLDUĞU GİBİ. ONU YA-KALAMAYA ÖYLESİNE SALDIRMIŞ-TIM Kİ.. ARKAMDAKİLERİN GÜVENLİĞİNİ DÜŞÜNEMEDİM. GÜNAH YİYEN KALABALIĞA ATEŞ AÇMIŞTI...

ZAVALLILARIN SESLERİ HÂLÂ KULAĞIMDA. RON VE KARDEŞİ BABALARININ ÖLÜMÜNDEN BENİ SORUMLU TUTUYORLAR. AMA PİŞMAN OLA-CAKLARI BİR ŞEY YAPMADAN BU İŞE SON VERMELİLER!

YALNIZ ON-LARI NASIL BU-LACAĞIM?

ŞU RESİM-LER BİR İPUCU OLABİLİR Mİ?

GERİ ZEKÂLI APTALLAR...

RUZVELT TELEFE-RİNE SALDIRA-CAKLAR...

SABAHIN EN KALABALIK SAATLERİNDE..

AZ SONRA YOLCU-LAR PANİK İÇİNDE OLACAK...

BİRKAÇ YIL ÖNCE SEYRETTİĞİM BİR FİLMDEKİ GİBİ...

AMA BU SEFER SUÇLU YABANCI BİR TERÖRİST DEĞİL...

NEW YORK'UN EN ARA-NILAN KAÇAĞI...

BAKIN!

TANRIM. ÖRÜM-CEK ADAM...

ONUN BURADA İŞİ NE?

ŞEHİRDEKİ BÜTÜN POLİSLER ONU ARIYOR...

KORKMAYIN BELKİ BİR ŞEY YAPMAZ.

ÜZGÜNÜM AMA BU SABAH İŞE BİRAZ GEÇ GİDECEKSİNİZ..

TELEFERİĞİ DURDURUYORUM...

YARAMAZSIN.

YAPARIM...

İTİRAZI OLAN VAR MI? YOK! GÜZEL! ÇENENİZİ AÇMAZSANIZ BU İŞ ÇABUK BİTER...

SKREEEEE

ARANIZDAN BİR GÖNÜLLÜ İSTİYORUM...

YOO.

HEY! ÇOCUĞU BIRAK.

SAKİN OLMAK. SEN OLMADIĞINA SEVİN!

KAPIYI AÇ OPERATÖR BEY...

EVET DOSTUM DIŞARI...

HAYIR! BU YÜKSEKLİKTEN DÜŞER ÖLÜRÜM.

TABİİ ATLARSAN APTAL! YUKARI TIRMANIRSAN BİR ŞEY OLMAZ...

BAKIN ELİNDE KAYNAK MAKİNESİ VAR...

BUNU BANA NİYE YAPIYORSUN?

TELEFERİĞİN ÜZERİNDE ÖLÜM ÇEKADAM! DURMUŞLAR...

BİZİNİ REHİN ALMIŞ. HEMEN HABER VERELİM...

ROOSEVELT ISLAND

ORADA YALNIZ KALMAK İSTEMEDİM.

ENET BAYANLAR BAYLAR... BU ŞEHİR BANA BİR SAAT İÇİNDE BİR MİLYON DOLAR ÖDEMEZSE KABLOLARI YAKACAĞIM VE TELEFERİK SULARA GÖMÜLÜRKEN BEN ATLAYIP KURTULACAĞIM. MESAJIMI TELSİZLE VALİYE İLETİN, ÇABUK!

ZAMAN İŞLEMEYE BAŞLADI..

AZ SONRA.

BASININ NE DİYECEĞİ UMURUMDA BİLE DEĞİL. TERÖRİSTLERE BOYUN EĞMEM...

BÖLGEYE KESKİN NİŞANCILAR YERLEŞTİRİN...

"ÖRÜMCEĞİN YAPACAĞI İLK HATA, SON HATASI OLACAK...

YE BUNU J.J JAMESON KADAR GÖRMEYİ ARZU EDEN YOKTU...

GAZETEYİ, BOŞVER! KÖPRÜYE GİDİYORUZ...

BU ARADA HÂLÂ HASTA OLAN BİRİ ÇIKTI AYNI OLAY ÇEVRESİNE...

BEN HATA YAPMANIN NE DEMEK OLDUĞUNU ÇOK İYİ BİLİRİM. AYNI ŞEY BAŞLARINA GELMEDEN ENGELLEMELİYİM ONLARI.

TELSİZLE ÖYLE SÖYLEDİLER.

HEY! ÖRÜMCEK ADAM, TELEFERİĞİN TEPESİNDE DEĞİL MİYDİ?

AMA DURUM ÖYLE DEĞİL, BAK...

DÖNERİM.

SKREEEEECH!

NE ŞANS!

KRAK!

KRAK!

KAÇAĞI TESPİT ETTİK. YARDIM GÖNDERİN!

BEYNİM KAYNIYOR. YETERİNCE HIZLI MANEVRA YAPAMIYORUM...

KENDİMİ KORUMALIYIM.

POW!

KA-POW!

KRAAK

MEKANİZMİZDEN ÇIKIYOR.

AH, BİR TÜFEĞİMİZ OLSAYDI...

PNNNG!

PNNNG!

AMA O SIRADA TÜFEĞİ OLANLAR DA ÇARESİZDİ...

ÖRÜMCEK KABAYA NİŞAN ALAMIYORUM...

ŞU REHİNE BİR GEKİLSE...

HER ŞEY MÜKEMMEL GİDİYOR...

BU YILIN EN BÜYÜK SUÇU ÖRÜMCEK ADAMA KALACAK.

AMA DAHA KONUŞMAK İÇİN ERKEN...

BAKIN! BİR ÖRÜMCEK ADAM DAHA..

NELER OLUYOR?

ŞANSIMIZ YAVAŞ Kİ YERİMİZ ÖN TARAFLARDA...

HEY ÇOCUKLAR. YİNE ÖRÜMCEK ADAMCILIK MI OYNUYOR-SUNUZ?

THWIP!

BÜTÜN NEW YORK PEŞİNDE. ORTAYA ÇIKMAKLA APTALLIK ETTİN...

HER ŞEYİ MAH YETTİ. YUR ONU TOM. KAYNAK MA-KİNESİNİ KULLAN!

APTALLIK ETMEYİN BO-ŞUNA UĞRAŞI-YORSUNUZ... HERKES İKİMİ-Zİ DE GÖRDÜ-GÜNE GÖRE OYUN BİTTİ...

TESLİM OLUN!

VE SEN TE-MİZE ÇIK HA?! ASLA! SENİ KARALAYA-MAZSAM.

WHOOSH!

...ÖLDÜ-RÜRÜM...

OH! HAYIR! KABLOYU YAKTIN! VAGON SALLANIYOR..

ÇOK.. HIZ-LIY-DI...

TUTU-NAMI-YORUM.

BILLY...

OH! OLAMAZ.

GERİ GEKİL!

THUMP

BEN DE BUNDAN KORKUYORDUM. ONU AĞ İPİMLE YAKALAMALIYIM, YOKSA DÜŞÜŞ HIZI ÖLDÜRMEYE YETER.

BAŞAR-DIN!

EVET. TIPKI FİLM LERDEKİ GİBİ...

ÇABUK ÇEK ONU!

SANA YAPTIKLA-RIMIZA RAĞMEN ONU KURTARDIN. ARTIK NE DÜŞÜNECE-ĞİMİ BİLE-MİYORUM.

AŞAĞI İNDİĞİ-MİZ ZAMAN POLİSE NELER SÖYLEYECEĞİ-Nİ DÜŞÜNSEN FENA OLMAZ.

SWING

FAKAT KAYNAK LAMBASININ ERİTTİĞİ KABLONUN YAGO-NU DAHA FAZLA TAŞIYACAK GÜCÜ KALMAMIŞTI...

KOPUYOR. HEPİMİZ ÖLECEĞİZ.

BİRİ BİTME-DEN...

...ÖTEKİ ÇIKIYOR... BAZEN IŞİM HİÇ BİTME-YECEK SANIYORUM...

THWIP!

KABLOYU AĞIMLA BAĞLADIM. ÇIKIŞA KADAR BİZİ İDARE EDER OPERATÖRE SÖYLEYİN TELEFERİĞİ ÇALIŞTIRSIN...

TAMAM ÖRÜMCEK ADAM...

HAYDİ BAKALIM, ŞİMDİ SIRA İTİRAFLARDA...

BEN SADECE BABAMIN ÖLÜMÜNE NEDEN OLDUĞUN İÇİN SENİ KARALAMAK İSTEMİŞTİM.

BEN DE HATALAR YAPTIM AMA MASUMLARIN HAYATINI TEHLİKEYE ATMADIM.

İNAN BANA RON! EĞER NELER OLACAĞINI BİLSEYDİM BABAMIN ÖLÜMÜNE ENGEL OLMAK İÇİN...

...ELİMDEN GELENİ YAPABİLİRDİM...

SANIRIM...BEN BU TÜR BİR HATA YAPABİLDİĞİME GÖRE, SEN DE YAPABİLİRSİN. SEN İDEALİMİ YIKINCA BEN DE SENİ YIKMAK İSTEDİM...

SANIRIM EPEY DÜŞÜNMEM GEREK...

DEMEK ÖRÜMCEK HAYDUT DEĞİLMİŞ. KİMİN UMURUNDA...

KİMİN UMURUNDA HA? SEN ONU KAHRAMAN FALAN MI SANIYORSUN? BU ŞEHRİ SİRK HALİNE GETİREN BİR SOYTARIO!

POLİSLER NE BEKLİYOR?..

NİYE ATEŞ AÇMIYOR?

ONU SEVMİYOR ANLAŞILAN.

İYİ BİLDİN!

ÖRÜMCEĞİN ŞANSINA DÜNYA JAMESON TARAFINDAN YÖNETİLMİYOR...

KONUŞMAK ZORUNDA DEĞİLSİNİZ.

ŞİMDİ EVE GİDİP HUZUR İÇİNDE UYUYABİLİRİM.

BİRAZ SONRA EVDE.

YE BÖYLECE ÖRÜMCEK ADAM'IN BİR İLGİSİ OLMADIĞI ANLAŞILDI..

AMA MAY YENGE HÂLÂ HASTAYIM...

HAYIR! DIŞARI ÇIKMADIM.

ŞEY. PEK SAYILMAZ.

YANİ FAZLA KALMADIM.

BİLİYORUM. TAVUK ÇORBASI VE UYKU.

OLUR SÖZ VERİYORUM.

PETİ! HEY PETE!

HA... NE?..

GELDİK! UYAN BAKALIM!

İNİYORUZ.

GEMİDEN İNDİKTEN SONRA BİR ARABA KİRALADILAR, VE DUBLİN'E DOĞRU YOLA ÇIKTILAR...

ARABA, YOLCULARINI DÜNYANIN EN GÜZEL ŞEHİRLERİNDEN BİRİNE GÖTÜRÜ - YORDU... ANCAK...

...BELFAST'A VARMA - DAN...

BÖYLE BİR YERİN POLİTİK ÇALKANTI - NIN MER - KEZİ OLDU - ĞUNA İNANMAK GÜÇ...

HİKÂYEMİZ BU PETE.

GİTTİĞİMİZ YERDE GERÇEKLERE İNANMAKTA GÜÇLÜK ÇEKECEKSİN!

AMAN TANRIM! NE OLMUŞ?!

BİRİNCİ BÖLÜM SONU

FELÂKETİN BEDELİ

İKİNCİ BÖLÜM

UMARIM HEPSİNİN RESMİNİ ÇEKİYORSUNDUR...

İNSANLARIN ÜZÜNTÜLERİNDEN PARA KAZANMAK BENİ RAHATSIZ EDİYOR...

KOLAY PARA KAZANMAK İSTİYORSAN MENDİL AÇ...

NIKON

FOTOĞRAFÇI OLMAK İSTİYORSAN BUNLARA ALIŞMALISIN!

EVET, YALNIZ...

TAMAM MI? BİR... İKİ...

ÖRÜMCEK HİSLERİM TEHLİKE HABER...

"... VERİYOR...

AHH... PETER NE YAPIYOR?..

KRUMPL

SKREEECH!

POOOW!
BOMBA! BİZE İSABET EDE-BİLİRDİ...
ÇABUK VURUN ONLARI...
İNGİLİZ-LER'E ÖLÜM!
TATATOW!
ATEŞ EDİN!
ŞEY... JOY... MENDİL AÇ-MA İŞİNDE BOŞ YER VAR MI ACABA?
TAM ATEŞİN ORTASIN-DA KAL-DIK...
BU İŞİN BEY-RUT'TA KALDIĞI-NI SANIYORDUM.
KULAKLA-RIM UĞUL-DUYOR...
ŞEY... SANIRIM... BU ADAM BİZİ...
...GÖR-DÜ..!

HARİKA! ŞİMDİ NE OLACAK?
ELEKTRONİK FLAŞIM...
PHAF!!
AY!..
...GÖZLERİM!..
BRAA-AA-AAP!
CHAKA CHAKA CHAKA
YOO!..
TAMAM! BURADA İŞİMİZ BİTTİ. YÜRÜYÜN!
MARTİ NE OLACAK?
BIRAKIN ONU! YANIMIZDA FAZLA BAGAJ TAŞIYAMAYIZ...

ŞEY... AFFEDERSİNİZ, BİZ GAZETECİYİZ DE... BURADA NELER OLUP BİTTİĞİNİ MERAK EDİYORUZ...

AMERİKALI?!

ŞEY... EVET AMA.

ÇABUK ARABADAN ÇIKIN!..

TAMAM. ŞİMDİ ARKAYI AÇ...

NEREYİ?

ARABANIN ARKASINI... BAGAJI...

GAZETECİYİZ DİYORSUNUZ AMA O KARA ŞEYTANLARDAN OLMADIĞINIZ NE MALUM?

DİKKATLİ OLMALIYIZ...

BİR ŞEY YOK YÜZBAŞI...

O ZAMAN YALANIN!

YERİNİZDE OLSAYDIM BİR DAHA BU BÖLGEYE ADIM ATMAZDIM...

JOY...

EVET...

BİR SORU!

MODA BÖLÜMÜNDE ÇALIŞMAK İSTEMEDİĞİNE EMİN MİSİN?

İRLANDA'NIN BAŞ ŞEHRİ BELFAST'TA DAHA SONRA.

GÖRÜŞÜRÜZ, PETE...

JONAH'I ARAYIP YERİMİZİ BİLDİREYİM...

OLDU! BENİM DE ARAMAM GEREKEN YERLER VAR...

AZ SONRA AMERİKA'NIN QUEENS BÖLGESİN

RING LING

MAY YENGE? SENİ ARAYIP HATIRINI SORAYIM DEDİM. BEN YOKKEN GEÇ SAATLERE KADAR PARTİ VERDİ.

AH PETER, KOMİK OLMA! NASIL-SIN?

HARİKA! ORADAKİLER NASIL?

FENA DEĞİL. POŞE VE KOCASI..

-KARDEŞLERİNİ ZİYARETE GİDİYOR LAA...

BELKİ DE DÖNMEYECEKLERİNİ BİR KİRACI DAHA KAYBETTİĞİMİ PETER'E SÖYLEYEMEM.

SENİN İÇİN DE GÜLEGÜLE DERİM..

TEŞEKKÜRLER. DİNLE! UZUN KONUŞAMAYACAĞIM, ÖNEMLİ BİR İŞİM VAR..

MERAK ETME MAY YENGE. HOŞÇA KAL...

ANLIYORUM PETER. KENDİNE İYİ BAK. GELİNCE BANA HER ŞEYİ ANLATIRSIN!

MAY PETER DÜNYANIN EN TATLI İNSANI...ONUNLA DAHA FAZLA ZAMAN GEÇİRMELİYİM...

NOK NOK

GELİYORUM...

HAZIR MISIN PETER? MAKİNENİ KAP GEL...

KARA ŞEYTANLARI BULMAYA GİDİYORUZ...

FAZLA DEĞİL! ŞADECE ONLARLA İLGİLİ OLDUĞUNU.

...BİLİYORUM.

DAHA SONRA...

LONDRA'DAKİ KIZIL EL'LERİ DUYMUŞTUM. AMA KARA ŞEYTANLAR YENİ HABER...

JOY, ŞEYTANLAR HAKKINDA NE BİLİYORSUN?

ROXXON?!

ŞEY...ŞÜPHELENİYORUM...

APPALAÇİ'DE KANUNSUZ İŞLERİNİ ÖZÜNÜ ÇIKARDIĞINDAN BERİ...

...BAZI ARAŞTIRMALAR YAPTIM.

BU İŞLERE NASIL BULAŞTIKLARINI BİLMİYORUM AMA BULAŞTIKLARINA EMİNİM.

YÜRÜ HEYECANLI OLABİLİR...

BİZDEN ROXXON YETKİLİLERİYLE RÖPORTAJ YAPMAK DAHA İLGİNÇ GELDİ...

ASKERLER İÇERİ GİRİYOR...

BOMBA EKİBİNE BENZİYOR. SANIRIM BİRAZ GEÇ KALDILAR...

"İÇİMDEN BİR SES BUNUN ŞEYTANLARIN İŞİ OLDUĞUNU SÖYLÜYOR. AMA AMAÇLARI NE, BİLMİYORUM..."

"YALNIZ İNSANLARI KORKUTMAYI BAŞARDIKLARI BİR GERÇEK..."

"KORKTUKLARI İÇİN ONLARI SUÇLAMIYORUM. EKİBİ KISKANDIĞIMI DA SÖYLEYEMEM...

PETE- RESİMLERİNİ ÇEKSENE!

NEFRET EDİYORUM.

KLAK-KANG!

AHH!

NE?

LÜTFEN! BENİ BULMASINLAR...

NELER OLUYOR?
HAYATIM SÖZ KONUSU! LÜTFEN...
ŞEY... BİZ TURİSTİZ. ARKADAŞIM RESİM ÇEKERKEN ÇÖP TENEKESİNİ DEVİRDİ...
DEĞİL Mİ, PETE?
DEĞİL Mİ PETE?
ŞEY, EVET. BİZİM TARAFLARDA BANA "ŞEKER PETE" DERLER. ÖZLÜR DİLERİM...
ZAMAN DİKKATLİ OL...
KİMSENİN BOŞU BOŞUNA GÜMBÜRTÜYE GİTMESİNİ İSTEMEYİZ.
SAĞOL PETE!..
ŞİMDİ ONU SORGUYA... HEY...
ÖNCE ONU YAKALAMAMIZ GEREKECEK.
GENÇ ADAM TOPALDI, KOLAY YAKALANDI.
AMA KONUŞTUR MAK ZORDU...
EVET BENİ ARIYORLARDI. SİZE NE?
SAKİN OL, BİZ ASKER DEĞİL, GAZETECİYİZ...
BASIN... AMERİKAN BASINI...

BEN ASKERLERDEN DEĞİL KARA ŞEYTANLARDAN KAÇIYORDUM...

ŞEYTANLAR SENİN PEŞİNDE Mİ?

EVET.. HAFTALARDIR PEŞİMDELER. ÖLDÜRMEK İSTİYORLAR. BEN ONLAR İÇİN FAZLA ZEYİM...

NESİN?

LİAM, ŞEYTANLAR NİYE PEŞİNDE?

BELKİ DE HAKLILAR...

BİR AY ÖNCE KAYBOLAN KARDEŞİMİ ARIYORUM. OLAYLAR BAŞLAMADAN ÖNCE KAYBOLMUŞTU...

ŞEYTANLARIN ONU ÖLDÜRDÜĞÜNE EMİNİM. BUNU KANITLAYACAĞIM...

ZAVALLI BO-Rİ İÇİN YAPMALIYIM BUNU...

BU İŞİ YETKİLİLERE BIRAKSAN...

SEN DELİ MİSİN DOSTUM? ONLARIN YETERİNCE İŞİ VAR OLANLARI GÖRDÜN...

AYRICA ABİSİ OLARAK İNTİKAM ALMAK BANA DÜŞER...

SELAM LİAM!

SELAM, FREDİ..!

BAYLAR! BUNLAR GAZETECİ... OLAYLAR KONUSUNDA ARAŞTIRMA YAPIYORLAR... YARDIM EDECEĞİMİZİ...
-SÖYLEDİM...
ŞEY. GARSON! İÇKİLERİ TAZELE...
DEMEK HİKÂYE ARIYORSUNUZ. DİNLEYİN ÖYLEYSE...

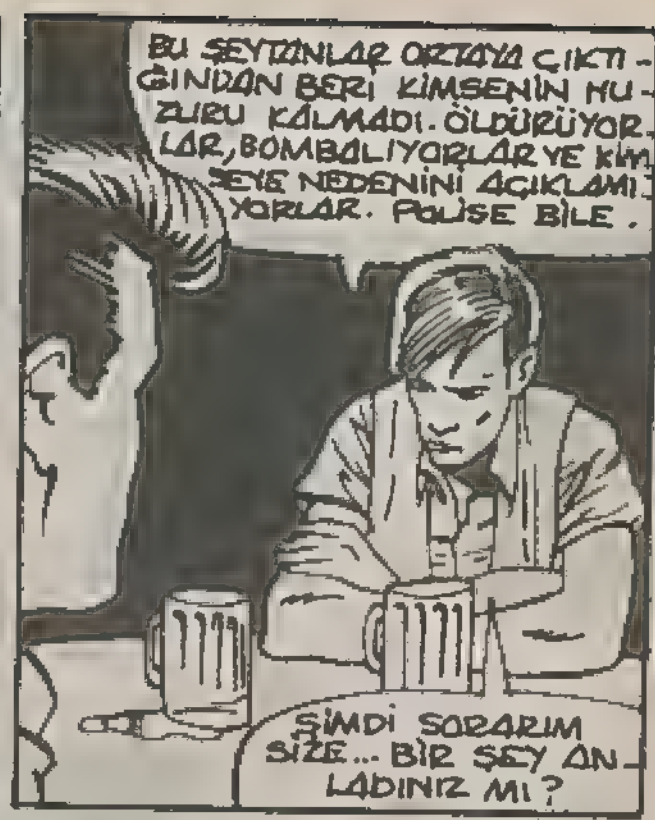
BU ŞEYTANLAR ORTAYA ÇIKTIĞINDAN BERİ KİMSENİN HUZURU KALMADI. ÖLDÜRÜYORLAR, BOMBALIYORLAR VE KİMSEYE NEDENİNİ AÇIKLAMIYORLAR. POLİSE BİLE.
ŞİMDİ SORARIM SİZE... BİR ŞEY ANLADINIZ MI?

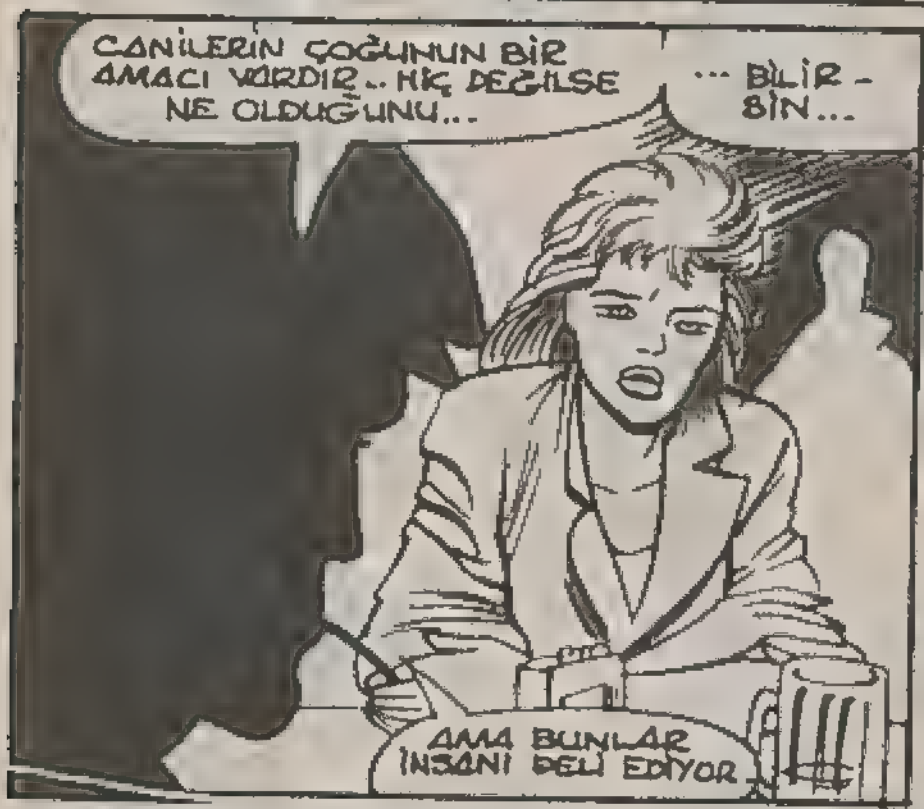
CANİLERİN ÇOĞUNUN BİR AMACI VARDIR.. HİÇ DEĞİLSE NE OLDUĞUNU...
... BİLİRSİN...
AMA BUNLAR İNSANI DELİ EDİYOR

BEN ONLAR YÜZÜNDEN İŞİMİ KAYBETTİM. OYSA AİLEM VAR BENİM.
YANİ BU ŞEYTANLAR NE İSTEDİKLERİNİ AÇIKLAMADILAR MI HİÇ...

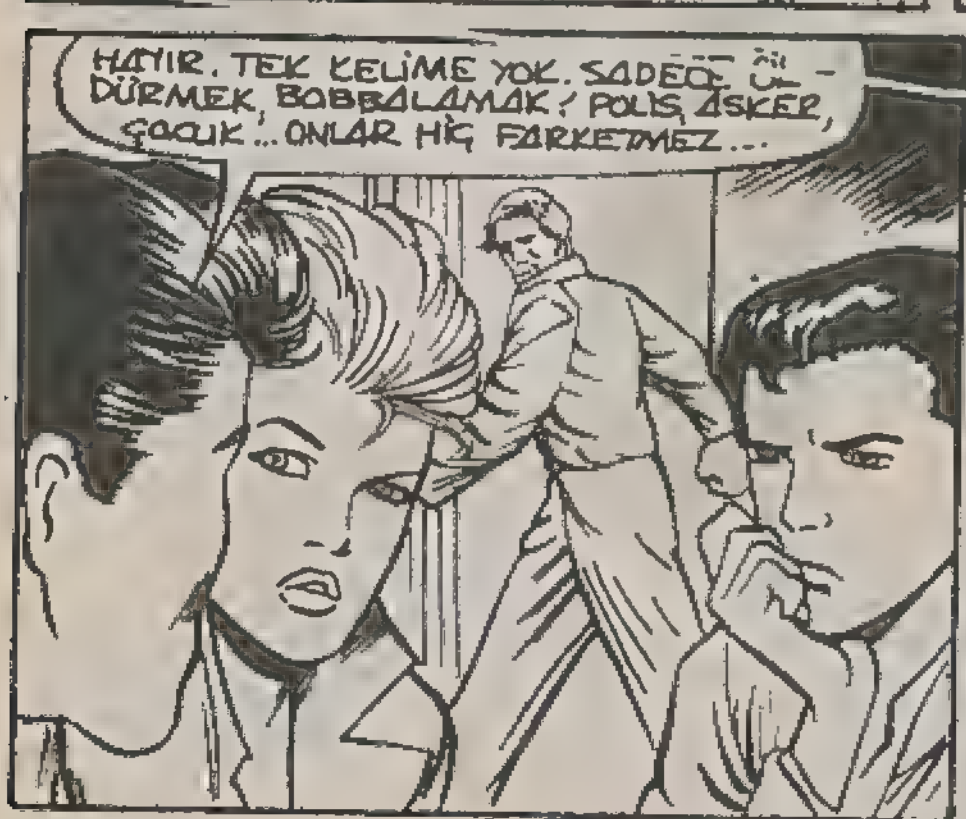
HAYIR. TEK KELİME YOK. SADECE ÖLDÜRMEK, BOBBALAMAK! POLİS, ASKER, ÇOCUK... ONLAR HİÇ FARKETMEZ...

TEŞEKKÜRLER... DOLAŞALIM MI PETE...
NEDEN OLMASIN

GERÇEKTEN GARİP. BU "ŞEYTANLAR" BİLDİĞİMİZ TERÖRİSTLERE BENZEMİYOR...

OLAYLARI KURCALADIKÇA BU İŞTE ROYXON'UN KİRLİ PARMAKLARININ OLDUĞUNA DAHA DA FAZLA İNANIYORUM...

ANLAMIYORUM. BU VAHŞETTEN NE GİBİ ÇIKARLARI OLABİLİR...

YANİ NEDEN?

ÖRÜMCEK HİSLERİM.

ELLERİNİZİ ARKANIZA KOYUN!

ÇABUK!

HEY ÇOCUKLAR BİZ DÜŞMAN DEĞİLİZ.. AMERİKALIYIZ...

DEDİĞİMİ YAPMAZSANIZ ÖLÜ AMERİKALI OLACAKSINIZ...

ÖRÜMCEK YÜZLERİNİ!

ÖRÜMCEK ADAM OLARAK BUNLARI KOLAYCA HALLEDERDİM...

...AMA JOY'U DÜŞÜNÜYORUM...

BUNLARI YALNIZ OLARAK BİR SİLME GEÇİRSEM...

DAKİKALAR SÜREN KARANLIK YOLCULUĞUN SONRA...

TAMAM BAŞINDAKİLERİ ÇIKARTIN...

SONUNDA İSTEDİĞİNE KAVUŞTUN, JOY...

NE?

BURASI ROXXON BİNASI...

GERÇEKTEN ÖYLE KÜÇÜK BAYAN. BEN İAN FORBES...

ROXXON

ÖLMEDEN ÖNCE KONUŞUMSUNUZ...

MADEM BİZİ ÖLDÜRECEKSİNİZ HİÇ DEĞİLSE NEDENİNİ SÖYLEYİN... ÇEKİNMEYİN!

NEDEN ÇEKİNEYİM? SİZ VE...

...ARKADAŞI NEDAN MI?

SİZE ANTİ PERSONEL SUDA TANKINI TAKDİM EDEYİM. AMERİKAN ORDUSU İÇİN ROXXON TARAFINDAN İMAL EDİLMİŞTİR. FAKAT PENTAGON NE YAZIK Kİ KONTRATI BOZDU... VE, ARAŞTIRMALARIMIZ İÇİN YENİ SAHAR ARAMAYA İTTİ BİZİ...

ÇALIŞTIRIR MISINIZ Dr. FOHLEY!..

PEKİ EFENDİM.

WHIMM!

FRAKOW!

GÖRDÜĞÜNÜZ GİBİ ÇOK TEHLİKELİ BİR SİLÂH GENİŞ BİR KULLANIM ALANI VAR. EĞER BEN SAVUNMA BAKANI OLSAYDIM, HER BÖLÜĞE BİR TANE ALIRDIM...

"YALNIZ KÖTÜ BİR TARAFI VAR. FAZLA ISININCA BİRDENBİRE PATLIYOR. PENTAGON BU NEDENLE ALMAKTAN VAZGEÇTİ...

YÖNETİM KURULU KAYBIMIZIN BÜYÜK OLDUĞUNU SÖYLEYEREK BU TANKLARI BAŞKA YERLERDE PAZARLAMAMI İSTEDİ...

DAHA ÖNCELERİ ORTA DOĞU MÜKEMMEL BİR PAZARDI. AMA ROXYON, O BÖLGEDEKİ ŞUBESİNİ KAPATTIKTAN SONRA İŞLER DEĞİŞTİ. TABİİ YİNE AMERİKAN YÖNETİMİ YÜZÜNDEN...

BÖYLECE ETRAFLI BİR ARAŞTIRMADAN SONRA İNGİLTERENİN EN UYGUN MÜŞTERİ OLABİLECEĞİNE KARAR VERDİM..

NASIL BÖYLE EMİN OLABİLİRSİN?

GAYET BASİT. OYUNCULARINDAN BİRİ BİZİM TARAFTA...

İŞTE KARŞINIZDA.

DUNCAN O'NEILL...

İNGİLİZ GİZLİ SERVİSİNİN 003 NO.LU AJANI...

İNANAMIYORUM! ATOMİK TANKLAR, GİZLİ AJANLAR, TERÖRİSTLER; ÇILGINLIK BU

TAM AKSİNE. TİCARET OYUNUNUN KURALLARI BUNLAR...

ÖNCE KARA ŞEYTANLAR KARGAŞA VE HUZURSUZLUK SENARYOSUNU HAZIRLAYACAKLAR. GÜVENLİK GÜCÜ ONLARI DURDURMAYA YETMEYECEK...

DAHA SONRA ADAMLARIMIZ BU GİBİ DURUMLARDA ALINACAK TEDBİRLERDE KÖKLÜ BİR DEĞİŞİKLİK YAPILMASI GEREKTİĞİNİ SANUNACAKLAR...

XON

SON OLARAK, GİZLİ İSTİHBARAT TEŞKİLATINDAN BAY DUNCAN KARA ŞEYTANLAR KONUSUNDA ARAŞTIRMA YAPMAYA GÖNDERİLECEK. AYNI ZAMANDA ROXXON ŞİRKETİNİN ELEMANI OLAN DUNCAN, İNGİLTERENİN GÜVENLİĞİNİN BÜYÜK ÖLÇÜDE TEHLİKEDE OLDUĞUNU GÖZLER ÖNÜNE SEREN GENİŞ KAPSAMLI BİR RAPOR HAZIRLAYACAK..

BUNDAN KISA BİR SÜRE SONRA İNGİLTEREYE YENİ TANKIMIZI VE DİĞER SİLÂHLARIMIZI TEKLİF EDECEĞİZ. VE TABİİ O ZAMAN İNGİLTERE İSTEDİĞİMİZ FİYATI ÖDEMEGE HAZIR OLACAK...

NE YAPTIĞINIZIN FARKINDA MISINIZ. PARA KAZANMAK UĞRUNA KAN AKITIYORSUNUZ...

O'NEİLL! YA SEN?

ÜZGÜNÜM... AJAN OLARAK İYİ PARA ALMIYORUM. SADECE MAAŞ.

ROXXON KÂRIN %10 UNU TEKLİF ETTİ...

TABİİ NET OLARAK...

GÖTÜRÜN ONLARI..

DAHA SONRA.

JOY'UN ARKADAŞLIĞI İYİ AMA KEŞKE YANIMDA OLSAYDI DA ÖRÜMCEK GÜÇLERİNİ GÖSTERME TEHLİKESİ OLMADAN BU DURUMDAN KURTULSAYDIM.

WHACK!

NE?

NE YAR?

KAHVEDEN ÇIKINCA SİZİ YAKALADIKLARINI GÖRDÜM. SİZE YARDIM ELİMİ UZATMADAN EDEMEDİM...

ÜÜM!

ÇABUK ÇIKALIM BURADAN!

ŞİMDİ ÇIKAMAYIZ..

NE?

PETE HAKLI. ROXXON'UN PLANLARI HAKKINDA DEĞİL BULMALIYIZ.

AYRILIRSAK DAHA ÇOK YER ARARIZ...

NE? SİZ İKİNİZ DE DELİSİNİZ.

ÇILDIRMIŞSINIZ...

YA BUNDA YA ŞUNDA...

EN İYİSİ KIZIN PEŞİN DEN GİTMEK...

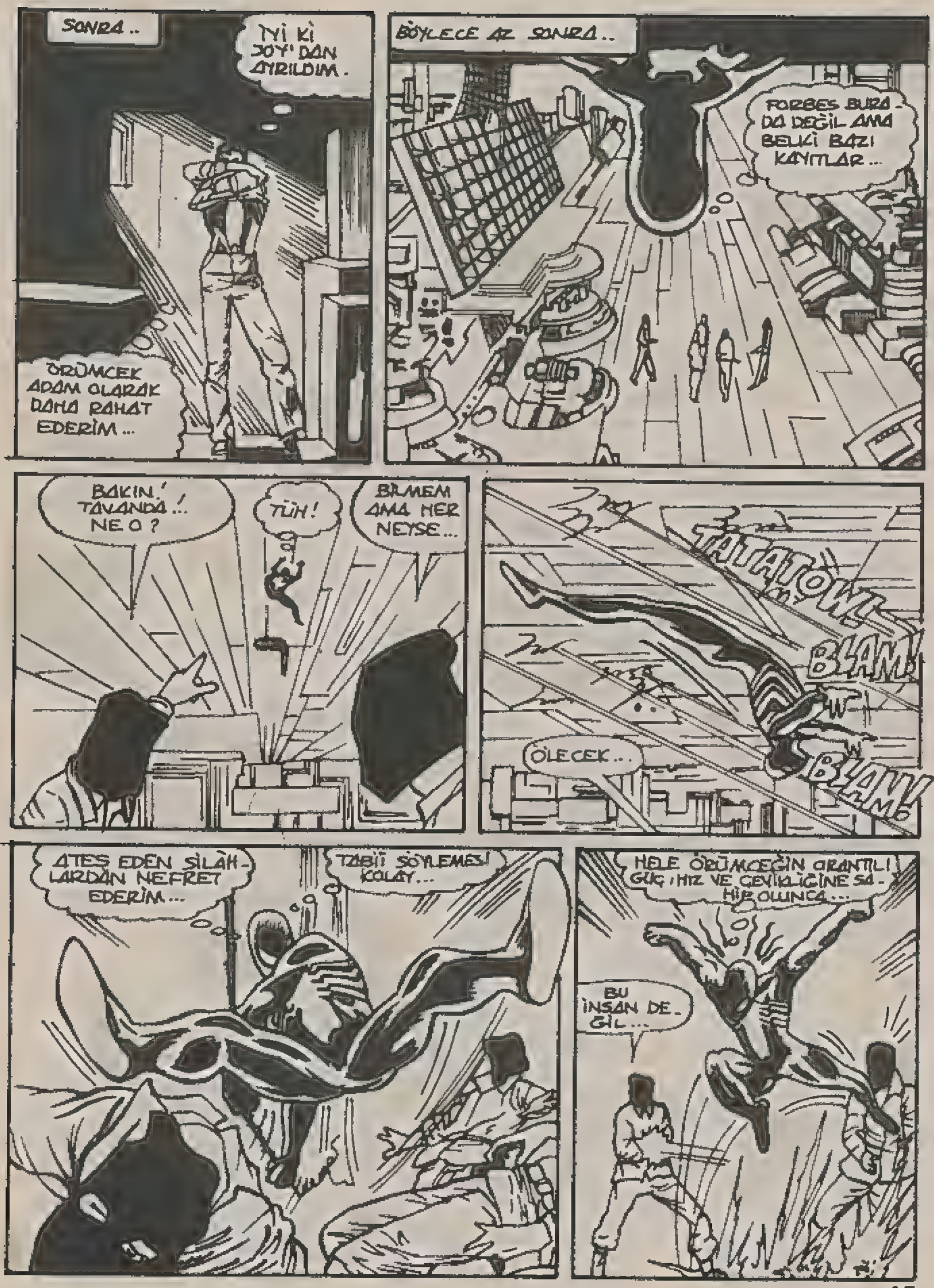
SONRA..
İYİ Kİ JOY'DAN AYRILDIM.
ÖRÜMCEK ADAM OLARAK DAHA RAHAT EDERİM...
BÖYLECE AZ SONRA..
FORBES BURADA DEĞİL AMA BELKİ BAZI KAYITLAR...
BAKIN! TAVANDA!.. NE O?
TÜH!
BİLMEM AMA HER NEYSE...
TATATÖW!
BLAM!
ÖLECEK...
BLAM!
ATEŞ EDEN SİLÂHLARDAN NEFRET EDERİM...
TABİİ SÖYLEMESİ KOLAY...
HELE ÖRÜMCEĞİN ORANTILI GÜÇ, HIZ VE ÇEVİKLİĞİNE SAHİP OLUNCA...
BU İNSAN DEĞİL...

BİRAZ ACELE ETMELİYİM. JOY BAŞINI BELÂYA SOKMADAN ONA YETİŞMEK ZORUNDAYIM...
BU İŞ BİRAZ FAZLA KOLAY!
ÇOK HIZLI. BAŞKA ŞEYLER DENEMELİ...
İYİ Kİ NASIL ÇALIŞTIRDIKLARINI GÖRDÜM.
VE
WHMMMPOWW
ATOMİK TANK...
PROWM!
SKUPOOM!
BU TANK SOKAK SERSERİLERİNİN ELİNE GEÇERSE HALİMİZ KÖTÜ...
AMAN TANRIM. HÂLÂ GELİYOR..
BENİ YAKALAMASINA İZİN VEREMEM...

GÖZÜMÜN İÇİNE BAKA BAKA, UMURSAMAZDAN YÜRÜYOR...

CANLILARIN TÜMÜNDEN DAHA HIZLI. BELKİ DE KURŞUN İŞLEMİYORDUR...

BELKİ... BELKİ...

TESLİM.

DAHA SONRA...

HEY! NE YAPIYORSUN? TESLİM OLDUM...

ÖYLEDE... ŞİMDİ BANA DUNCAN'I NEREDE SAKLADIKLARINI SÖYLE...

YOKSA BU MAKİNE SAYESİNDE TOZ HALİNE GELİRSİN..

O... ONU GÖRDÜLER...

BU... BÜTÜN BİLDİĞİM BU...

SANIRIM DOĞRU SÖYLÜYOR. BEN, EN İYİSİ ONEYL'İ... HA?..

BU SES...

OOO! HARİKA!..

BU YOLCULUK SIRASINDA ÖRÜMCEK ADAMI KULLANMAK İSTEMİYORDUM. AMA YİNE DE BELKİ ONSUZ HALLEDEBİLİRİM.
ESİRLERE NE YAPACAĞIZ?.
JOY ?! LİAM ?!
YOK EDİN! FAZLA AĞIRLIK İSTEMİYORUM.
YOO!
O DA NE?
CHUD
PRUNCH
ÇABUK UÇURUN ŞUNU!
HAYDİ.
ARTIK YETİŞEMEM. ÖRÜMCEK TELSİZLE...

"YETİNMEK ZORUNDAYIM..."

THAP!

ŞİMDİ SIRA... YOO...

JOY!..

KLIK

BLAM!

NE?

UGH!

BUNU YAPMAK İSTEMEZDİM · AMA MECBURDUM...

LİAM.

ÖLÜR DİLEMENE GEREK YOK...

HELİKOPTER GİTTİ. UZAKTAN SİREN SESİ GELİYOR..

GİDELİM ÇOCUKLAR!

SENİ BAŞKA BİR DOMA GEÇİRİP, PARKER İÇEN DÖNECEĞİM!

SIRA SENDE.

KORKMA ISIRMAM...

PEKALÂ... SANIRIM...

L...LİAM--

NE? YURDUĞUM SERSERİ ADAMI BİLİYOR...

VE BU SES...

AMAN TANRIM. SAKIN BU RORY OLMASIN?!

RORY!

BİRDENBİRE ORTADAN KAYBOLDUĞUM İÇİN ÜZGÜNÜM. AMA...HER ŞEY BİTENE KADAR GÖZÜKMEYİN DEDİLER.

RORY! BİLMİYORDUM...

ÜZÜLECEK BİR ŞEY YOK... ÖHÖ...APTALLIĞI BİLİYORUM, LİAM. AMA PARA İÇİN. HER ŞEY PARA İÇİN...ÖHÖ...

REDDEDEMEDİM.

ÜZGÜNÜM.

ÖRÜMCEK ADAM KENDİSİNİ ÖBÜR DÜNYA GEÇİRİRKEN LİAM HALA ŞAŞKIN VE ÜZGÜNDÜ...

TAM ZAMANINDA ÇIKTIK. ASKERLER BÜTÜN BİNAYI SARDI...

ASKERLER HİÇ DEĞİLSE FORBE'NİN NE DE ONEYL'İN İZ BIRAKTIĞINI SANMIYORUM.

BELKİ. AMA NE FORBE'NİN NE DE ONEYL'İN ARKALARINDA İZ BIRAKTIĞINI SANMIYORUM...

DAYANAMIYORUM! YÜZLERCE MASUM İNSAN ÖLÜYOR. AMA SUÇLULAR SERBESTÇE DOLAŞIYOR.. HAKSIZLIK BU!

KİMSE HAYATIN KOLAY OLDUĞUNU SÖYLEMEDİ PETE... YAPACAĞIMIZ BİR ŞEY YOK

YA SEN LİAM.. KARDEŞİNİN İNTİKAMINI ALMAK İSTEMİYOR MUSUN?

BİLMİYORUM.

YETERİNCE KAN VE ATEŞ GÖRDÜM..

DAHA SONRA ATLANTİK OKYANUSUNDA..

BÜTÜN ENGELLEMELERE RAĞMEN BİZ YİNE DE...

CRA-BOOM

GÖREV TAMAM EFENDİM.

MÜKEMMEL! FORBES O DELİCE PLANINIZLA BİZE PAHALIYA MALOLMAYA BAŞLAMIŞTI...

BOXXUL

ARTIK LÜZUMSUZ HARCAMEYA YER YOK...

VİTAMİNLER BURUN DAMLASI OLDU

Yorgunluktan ve sinir bozukluğundan yakınanlar, son yıllarda B vitamini hapları ile şuruplarına mucuze ilaç gözüyle bakıyorlar. Özellikle B vitaminini içeren haplar, satış rekorları kırıyor. Bu arada, bir ilaç firması, "Ener-B" adıyla yeni bir burun damlasını satışa sundu. Böylece "B Vitamini"ni artık burun damlası şeklinde kullanmak mümkün olacak. Ancak, "Ener-B" Amerika'da çeşitli sağlık örgütleri arasında yeni bir tartışmaya yol açtı. Bir şişe "Ener-B" 12 dolara (10 bin 512 lira) satılıyor. Sağlık örgütleri bu ilacın satışını yasaklamaya çalışıyor. İmalatçı firma ise, "Ener-B"ye ilaç değil, gıda maddesi gözüyle bakılmasını bildiriyor.

BANYO DERGİSİ

Amerika'da "Banyo Dergisi" adlı yeni bir dergi piyasaya çıkıyor. 27 Yaşındaki Michael Cohen'in çıkaracağı dergi, iki ayda bir yayınlanacak. Cohen, banyoda dergi okumayı seven okuyucular için Amerika'da hiç dergi çıkmadığını, bu piyasanın boş olduğunu söylüyor.

84 Sayfalık derginin büyük bir bölümü resimli olacak. İçindeki yazılar ise, çok kısa tutulacak. Derginin boyutları da diğer dergilerden çok küçük olacak.

Amerika'da yapılan araştırmalar, Amerikalıların üçte birinin dergilerini banyoda okuduğunu ortaya koşmuş. Bu üçte bire dahil olan Amerikalılar, ortalama olarak her gün 15 dakika banyoda dergi okuyorlarmış.

JAGUAR AVI

Belgrad Hayvanat Bahçesi'ndeki Jaguar, geçtiğimiz günlerde sabaha karşı 4 metrelik tellerin üzerinden atlayarak kafesinden kaçtı.

Jaguar'ın kafesinde olmadığı anlaşılınca, sorumlular av köpekleri ile kaçan hayvanın peşine düştüler.

Jaguar, önce kendini bulan köpeklerden birini parçalaark öldürdü. Arkasından birkaç dakika içinde bir zebrayı boğup, beyaz-tilkileri kovalamaya başladı. Bunun üzerine hayvanat bahçesi yöneticileri Jaguarı vurduttular.

Yetkililer, "Eğer Jaguar'ı uzaktan atılan uyuşturucu iğne ile bayıltmaya kalksaydık, hayvan uyuyana kadar 20 dakika daha geçmesi gerekirdi. O zaman içinde de bahçede parçalanmadık hayvan kalmazdı" şeklinde konuştular.

6 MİLYONLUK TAZMİNAT

Marion Ferguson, Liverpool'da sokakta yürürken, bir binanın duvarın asılmış bir reklam panosu üstüne düştü.

42 Yaşındaki kadın derhal hastaneye kaldırıldı. Yapılan muayenesinde kaburgalarının kırıldığı, bel kemiğinin incindiği anlaşıldı.

Ferguson, hastaneden çıktıktan sonra, panonun sahibi olan şirketi mahkemeye verdi. Dava geçtiğimiz hafta sonuçlandı. Marion Ferguson'un yaklaşık 6 milyon liralık tazminat alması kararlaştırıldı.

Mahmeke düşen panonun hangi şirkete ait olduğunu da açıkladı.

Pano. Swinton Sigortacılık ismindeki bir şrkete aitti ve şirket özellikle kazalara karşı insanları sigortalamakla ünlüydü.

FARE AVI

Bangladeş'de her yıl pirinç ve buğday üretiminin büyük bir kısmını kemiren fareleri öldürmek için "fare öldürme yarışı" düzenleniyor.

Yetkililer, geçen yıl düzenlenen buna benzer bir av kampanyasında yaklaşık 5 milyon fare öldürüldüğünü açıkladılar.

Önümüzdeki aylarda başlayacak "yarış" sırasında en çok fare öldürmeyi başaranlara ise, radyo ve televizyon armağan edilecek.

Televizyonu çok seven Bangladeş köylülerinin, yarışı kazanabilmek için bu yıl geçen yıldan daha fazla fare öldürmesi bekleniyor.

Eski Mısır'da ölüler nasıl mumyalanırdı?

Mumya kelimesi Eski Mısır'da katran veya zift anlamına geliyordu. Mısırlılar, ölen zenginlerinin bedenlerini balmumu, tarçın ardıç yağı, soğan, palmiye yağı, reçine, tuz, bıçkı tozu, zift, soda ve katran gibi maddeler kullanarak mumyalıyor, böylece çürümeyi önlüyorlardı.

Bedenler, cenaze giyisileri giydirilip çeşitli takılarla süslendikten sonra kumaş bandlarla sarılıyordu. Ölünün yüzüne, yelken bezi ve teşebir tozundan yapılmış bir maske konuluyordu. Zengin kişilerde bu maske altından yapılıyordu. Yoksul kişiler özensiz bir şekilde mumyalanırken, dilenciler, tören bile yapılmaksızın mezarlıklara atılıyorlardı. Mümyalanmış ölünün yanına, yaşamı boyunca kullandığı eşyalar, ölümden sonraki hayatında gerekir düşüncesiyle konuyordu. Böylece mezarlar, kişilerin sosyal seviyelerini de yansıtmış oluyordu.

BEBEĞİN BABASI

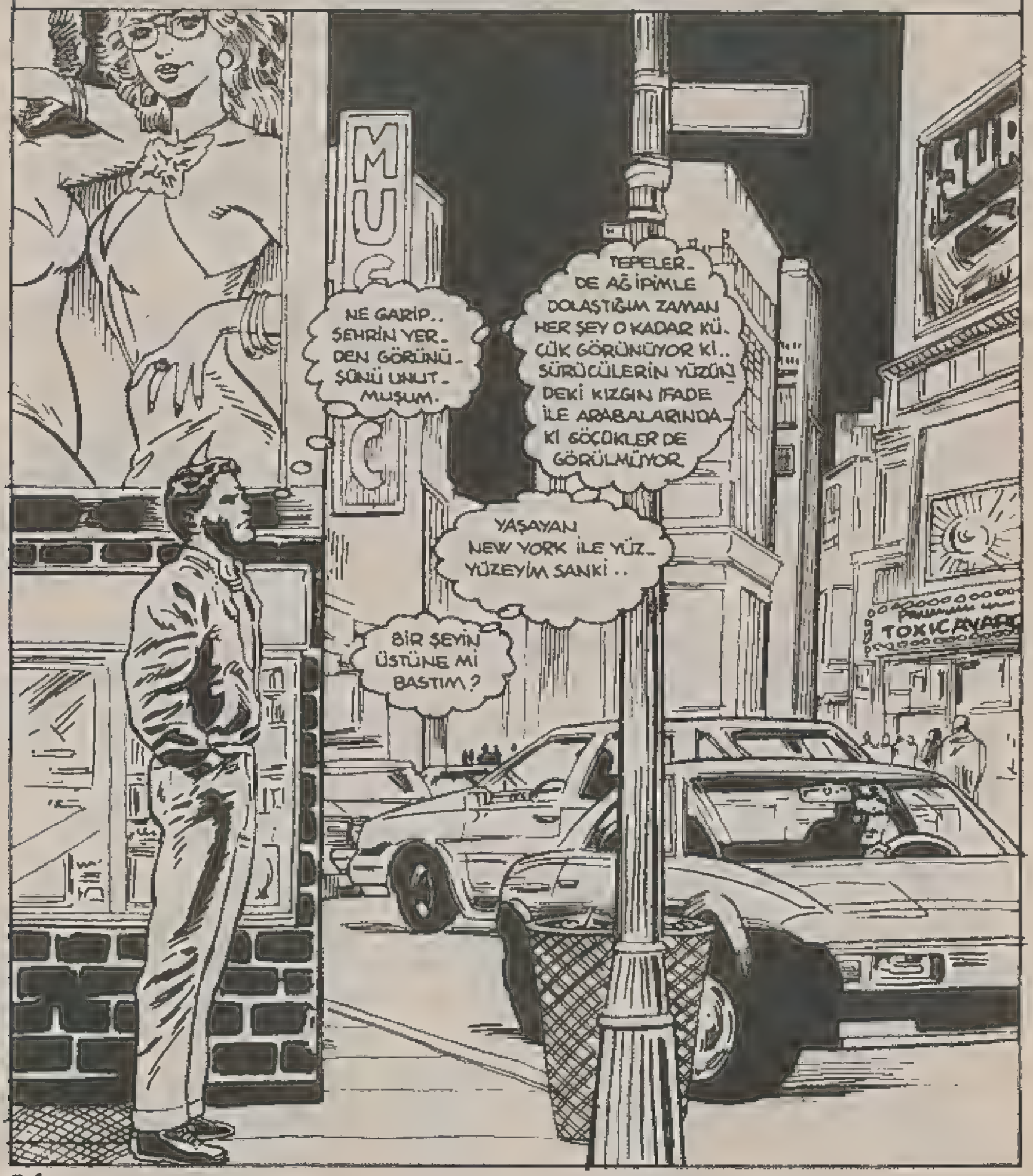

AFERİN PARKER.. ŞEHRİN SİHRİNE KAPILIP YERDEKİ DONDURMAYI FARK ETMEDİN.

NE OLACAK. PARKER ŞANSI İŞTE.

AĞ İPİMLE NE KADAR USTAYSAM AYAKLARIMLA O KADAR BECERİKSİZİM.

ACABA DEĞİŞİP ÖRÜMCEK Mİ OLSAM.

AMA BEN ÖRÜMCEK ADAM OLMAKTAN BIKMAMIŞMIYDIM? TANRIM.. NE MONOTON BİR HAYATIM VAR. HAYATIMI RENKLENDİRMEK..

..İÇİN BİR ŞEY OLSA.

BU SES.. SANKİ KEDİ MİYAVLIYOR!

BAŞI DERTTE GİBİ. İŞİN BÜYÜĞÜ KÜÇÜĞÜ YOKTUR.

ORAYA MI SIKIŞTIN KÜÇÜK DOSTUM PEKALA GEL BAKALIM..

..BABAYA?

OO, HARİKA! BU TİP ŞEYLERİN OLDUĞUNU DUYMUŞTUM AMA HİÇ GÖRMEMİŞTİM.

ALTI AYLIK OLMALI. NE YAPACAĞIM ŞİMDİ BEN?

ONU BANA VEREBİLİRSİN.

KİMSİN SEN?

BEN ÇOCUĞUN BABASIYIM. BİR PROBLEM Mİ VARDI?

VAR YA. ÖRÜMCEK HİSLERİMİ UYANDIRDIĞINA GÖRE MUTLAKA VAR.

BAK DOSTUM. NELER OLUYOR BİLMİYORUM AMA..

TABİ BİLEMEZSİN. BIRAK O BEBEĞİ VE BAŞKALARININ İŞİNE KARIŞMA.

EĞER İŞİN BEBEKLERİ ÇÖPE ATMAKSA KENDİNE BAŞKA BİR İŞ BUL.

BAK EVLAT, ZATEN BAŞIM DERTTE BİR DE SEN ÇIKMA!

BURASI O KADAR KARANLIK KI BENİ GÖREMEZ. TABİİ BENDE ONU GÖREMİYORUM..

..AMA ÖNEMLİ DEĞİL.

BAK SENİ UYARIYORUM BU BEBEKLE OYUN OYNAMAKTAN VAZGEÇ YOKSA..

YOKSA NE YAPARSIN!

WAM

ŞANSLI YUMRUK.

SADECE ŞANSLI BİR YUMRUK.

KİMSE BRENDAN BOYLE'YE YUMRUK ATAMAZ.

VE KİMSE İŞİME BURNUNU SOKAMAZ.

VE KİMSE ELİMDEN KAÇAMAZ.

GİTMİŞ BİLE!

DAHA SONRA..

İŞTE GÜZELCE PAKET ETTİM.

GEL BAKALIM. KAÇ SAATTİR ORADA YATIYORDUN BİLEMEM. EN İYİSİ SENİ HASTAHANEYE GÖTÜRMEK.

EĞER O GERÇEKTEN SENİN BABAN SA, YETKİLİLERE NEDEN ORADA ÇÖPTE OLDUĞUNU AÇIKLASIN.

GARİP.. SESİ HİÇ YABANCI GELMEDİ. KİM BİLİR... BİRİNE BENZETTİM HER HALDE.

AĞ YOLCULUĞUNU BEĞENDİNMİ BEBEK? YÜRÜMEKTEN HIZLI, ÜSTELİK ORADA TEMİZ KALIRSIN. DONDUR. MAMA FALAN..

HARİKA.. ÜZERİME İŞİYOR..

DAHA SONRA VİNSENT HASTAHANESİNDE..

HEMŞİRE!

BİZ SİYAM İKİZLERİYİZ BİZE YARDIM EDER-MİSİNİZ?

DOKTOR!

YOO. BEN DOK-TOR DEĞİLİM

..DOSTUMUZ ÖRÜMCEK ADAM. EVET, GAZETEDE ÇIKIYO-RUM.

BU BEBEK.. BABASI SEN MİSİN?

YOK CANIM. DAHA NELER. ONU SOKAK-TA BULDUM

HEMŞİRE HANIM! NE-DİR BU GÜRÜLTÜ? BU GARİP BAKIŞLI ADAM DA KİM?

GARİP BAKIŞIMI NER-DEN GÖRDÜN? KOSTÜM HER TARA-FIMI KAPLI-YOR.

VE..

BEBEĞİN NE-REDEN GELDİ-ĞİNİ SÖYLER-MİSİNİZ?

HAYRET, BEN DE DOKTOR-LAR BU KO-NUYU BİLİR SANIRDIM.

BENİM BİLDİĞİM GAZETELERİN SENİN HAKKINDA Mİ SÖYLEMEDİĞİ

HEY, BEN BU ÇOCUĞUN HAYATI-NI KURTARDIM. SİZ BENİ SUÇLUYORSUNUZ.

ONU ÇÖP TENEKESİNDE BUL-DUM, TAMAM MI? BİRİ ONU ÇÖP GİBİ FIRLATMIŞ ORAYA.

BENİ GÖRDÜĞÜ-NÜZE GÖRE DEĞİL, DUYDUĞUNUZA GÖRE YARGILAYA-CAKSANIZ.. NEYSE BOŞVER.

NE YAPARSAM YAPAYIM HAKIN GÖNLÜNÜ KAZA-NAMIYORUM.

AMA BU BEBEĞİN DURUMU BENDEN DE KÖTÜ.

BİR KAÇ GÜN SONRA..

HARİKA. BİR HAFTADIR RESMİNİ ÇEKECEK BİR OLAY BULAMADIM. HAFTA SONU GAZETESİ BİR İŞ VERİR DEDİM AMA NAFİLE.

PETER PARKER! ZAMAN LAMAN HARİKA.

JOY MARKA-DO? SEN DAHA PULİTZER ÖDÜLÜ-NÜ KAZANMA-DIN MI?

BU BEBEK HİKA-YESİYLE KAZANA-BİLİRİM. HANİ ÖRÜM ÇEK ADAMIN BULDUĞU BEBEK.

ANNE DE ÇIKMIŞ ORTAYA BEBEĞİN KENDİSİNE VE-RİLMESİNİ İSTİYOR. AMA YETKİLİLER BUNA TARAF-TAR DEĞİL.

MARKADO! HASTAHANEYE GİT-TİĞİNİ SANIYORDUM. ŞU BEBEK DAVASI İÇİN. BİR MUHABİR GİBİ DAVRAN VE ACE-LE ET LÜTFEN.

PARKER'İ YANINA AL! MA-KİNESİ OOLU OLSUN LÜT-FEN.

TEŞEKKÜRLER, JONAH. ÇOK İYİ-SİN.

AMAN NE İYİ. ONUN YANINDA ÇALIŞ-MAK İÇİN MANDA YÜREK GEREK.

NEYSE, BEBEĞİN ADI DANNİ BLAİRE. ANNESİNİN ADI İSE ŞARON. ANNE BE-BEĞİNİ HEMEN ALIP GİDEBİLECEĞİNİ SANDI.

DAILY

AMA ŞEHİR HALKI ÇOCUKLARINI ÇÖPE A-TAN ANNELERDEN HİÇ HOŞLANMIYOR. YARDIM DERNEKLERİ ANNEYİ A-RAŞTIRMIŞLAR. MEC-LİS ÜYELERİNDEN Bİ-RİNİN ESKİ ARKADA-ŞIYMIŞ.

DİYECEKSİN Kİ, BU KADIN NE YAPMAMIŞ? CE-VAP, PARA KAR-ŞILIĞINDA HER ŞEYİ.

TAKSİ!

QUÉ PASA?

YOO..YI- NE Mİ BU?

BOŞVER. YÜRÜYO- RUZ, PETER.

KADIN BEBEĞİN BULUNDUĞU ÇÖPLÜĞÜN YANINDAKİ APARTMANDA OTURUYOR- MUŞ. BEBEĞİ PENCEREDEN ATMIŞ OLMALI.

HIMM. YANKESİCİ.

NEYSE Kİ Bİ- RİNCİ KATTA OTURUYOR- MUŞ.

AĞ FIRLATI- CISINI AYAR- LIYAYIM VE..

TAM İSA- BET.

NE?

VAZİYET KÖ- TÜ GİBİ.

MAA- LESEF.

KADIN BEBEĞİ KORUDUĞUNU IDDİA EDİYOR AMA KİMDEN VE NEDEN OLDUĞUNU SÖYLE- MİYOR.

PETER, DİNLİYOR MUSUN?

BÜTÜN KALBİMLE, JOY. BÜTÜN DİKKATİM SENDE.

AZ SONRA VİNSENT HASTA HANESİNDE..

BAKIN BÜTÜN İSTEDİĞİM BEBEĞİN DOKTORUYLA KONUŞMAK.

BU SOKAK ARASINDA DÖĞÜŞTÜĞÜM ADAM DEĞİL Mİ? ONU ZORLA DIŞARI ÇIKARIYORLAR.

HEY, JOY.. MUHABİR SENSİN, AMA İÇGÜDÜLERİM BU ADAMDA BİR İŞ OLDUĞUNU SÖYLÜYOR.

COKE

OKULUCULARIM NELER OLDUĞUNU ÖĞRENMEK İSTİYOR.

KENDİ OĞLUMU GÖRMEME İZİN VERMİYORLAR!

OĞLUNUZ DANIEL OLAMAZ, DEĞİL Mİ?

COKE

BU SENİ NE İLGİLENDİRİR, BAYAN?

BEN MUHABİRİM, HER ŞEYLE İLGİLENİRİM.

MUHABİR?

JOY MARKADO. HAFTA SONU GAZETESİ. OLAYI BASINA KENDİ AÇINIZDAN ANLATMAK İÇİN BİR FIRSAT BAY..

KRASH

DOYLE! BRENDAN DOYLE. SANKİ BANA YARARI VARMIŞ GİBİ.

ŞARON.. ESKİ SEVGİLİMDİ. BANA OĞLUMU DÜNYAYA GETİRDİĞİNDEN BAHSETMEDİ.

BEN ÜÇÜNCÜ ELMİŞİM. KAPISINA DAYANINCA..

.. BEBEĞİ PENCEREDEN DIŞARI ATTI.

YETKİLİLERE GİTTİNİZ Mİ? DERDİNİZİ ANLATTINIZMI?

EVET AMA O ŞILLIKLA HİÇ EVLENMEDİKKİ. ONUN İÇİN KONUŞMAYA BİLE HAKKIM YOK. AYRICA, MESLEĞİMİN BİR BABAYA YAKIŞMADIĞINA KARAR VERDİLER.

MESLEĞİNİZ NEDİR?

ALO GÜVENLİK?

PAZARLIK USULÜ KİRALIK ASKER.

KİRALIK ASKER Mİ? SİZİ NİYE TUTUKLAMA NEZAKETİNİ GÖSTERMİYORLAR?

BİLMİYORUM AMA SİZE ŞUNU SÖZ VERİYORUM..

BRENDAN DOYLE İLE ALAY EDENLERİ PİŞMAN EDECEĞİM.

KRAŞH!

BUNA EMİNİM. ONUN İÇİN ARKANA BİR TELSİZ YAPIŞTIRACAĞIM. HEM TEHDİTLERİNİ BEĞENMEDİĞİM İÇİN..

HEMDE SENİ BİR YERDEN TANIDIĞIM FİKRİNDEN KURTULAMADIĞIM İÇİN.

AFERİN HABERİ KAPTIN.

HEY! SİZ KENDİNİZİ NE SANIYORSUNUZ DA CAMLARI KIRIYORSUNUZ?

BİZ DEĞİL. DİK. BAY..

SAKIN ADAMIN ADINI SÖYLEME! ADAM HER ADINI SÖYLEYİŞTE PENCERELERE SODA KUTUSU ATIYORDU BELKİ BULAŞICIDIR.

PETER ÇEKTİĞİ RESİMLERİ GAZETEYE BIRAKTIKTAN SONRA..

ÖRÜMCEK TELSİZDEN SİNYALLER ALIYORUM. ACABA BAY DOYLE ŞİMDİ NE YAPIYOR?

ADAM TÜYLERİMİ DİKEN DİKEN ETMESİNE RAĞMEN, HİSSETTİKLERİNİ ANLIYABİLİYORUM.

BEN BABA OLSAYDIM VE MAHKEME AĞ İPLE DOLAŞMA HOBİM YÜZÜNDEN UYGUN BİR BABA OLMADIĞIMA KARAR VERSEYDİ NE YAPARDIM?

BELKİ DE HAKLI OLURLARDI.

HEY, ÖRÜMCEK HİSLERİM NEDEN ALARM VERİYOR? OLAĞANÜSTÜ BİR ŞEY..

.. YOK ?

O BUYMUŞ YANİ MAULER!

TABİİ! DOYLE BU! DAHA ÖNCE HİÇ FİLTRESİZ SESİNİ DUYMAMIŞTIM. AMA HİÇ BİR FİLTRE ŞEŞİNDEKİ İRLANDA AKSANINI GİZLEYEMEZ.

MAULER! EĞER RÖVANŞ İSTİYORSAN KARŞINDAYIM. GEÇEN SEFER..

ÖRÜMCEK ADAM! SAKİN OL DOSTUM! BENDEN KORKMANA GEREK YOK. SANA TEŞEKKÜR BORÇLUYUM.

SEN OĞLUMU KURTARDIN. UMARIM O BOKSÖRE HADDİNİ BİLDİRDİN.

BOKSÖR ?

HER HALDE İKİ METRE BOYUNDA VARDI. BENİ ÖYLE BİR FIRLATTI KİAMA ARTIK DOST OLDUĞUMUZA SEVİNDİM. GEÇEN SEFERKİ KAVGA İÇİN ÜZGÜNÜM.

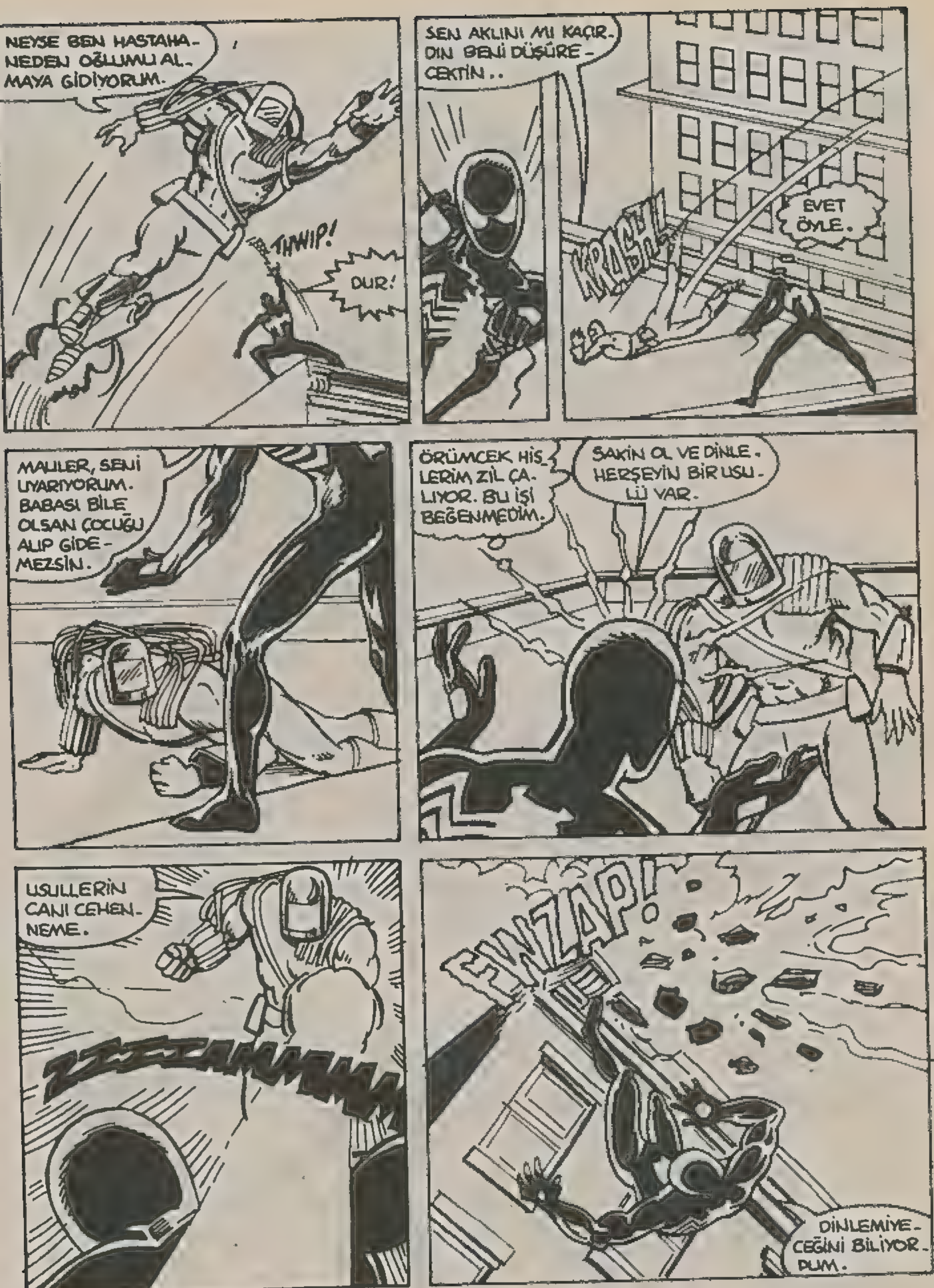
NEYSE BEN HASTAHA-NEDEN OĞLUMU AL-MAYA GİDİYORUM.
THWIP!
DUR!
SEN AKLINI MI KAÇIR-DIN BENİ DÜŞÜRE-CEKTİN..
KRASH!
EVET ÖYLE.
MAULER, SENİ UYARIYORUM. BABASI BİLE OLSAN ÇOCUĞU ALIP GİDE-MEZSİN.
ÖRÜMCEK HİS-LERİM ZİL ÇA-LIYOR. BU İŞİ BEĞENMEDİM.
SAKİN OL VE DİNLE. HERŞEYİN BİR USU-LÜ VAR.
USULLERİN CANI CEHEN-NEME.
SWZAP!
DİNLEMİYE-CEĞİNİ BİLİYOR-DUM.

ÜZERİMDE BU ZIRH OLDUKTAN SONRA HER ŞEY VIZ GELIR.

SANA GELİNCE ÖRÜMCEK, SANA MÜTEŞEKKİRİM..

--AMA BİR YERE KADAR.

BU ELBİSEYLE NE KADAR HIZLI GİDİYOR.

BAKALIM BU YUMRUĞA NE DİYECEKSİN.

BAKAM!

HAVADA DÖNEMEDİM. AHH.

HARİKA.

KRUNK

DÖKÜLEN PARÇALARI HEMEN TOPLAMALIYIM. ASAGIDAKİLERİN ÜZERİNE DÜŞECEK.

NEYSE MUHTEMEL BİR FACİAYI ÖNLEMİŞ OLDUM.

ÖRÜMCEK ADAM! BU İNSANLARI TAŞLA TEHDİT ETMEKTEN TUTUKLUYORUM SENİ!

DUR BİR DAKİKA CANIM. ÖRÜMCEK ADAM, NELER OLUYOR BURADA?

KOMİSER KEATİNG'E HEMEN HABER VERİP VİNSENT HASTAHANESİNE EKİP GÖNDERMEZSENİZ ESAS OLACAKLAR ORADA.

VE..

EVET KOMİSER KEATİNG. HASTAHANEYE GİTMENİZİ SÖYLEDİ. AMA HİÇ SANMIYORUM Kİ..

ÖRÜMCEK ORAYA GİTTİĞİNE GÖRE BİR ŞEY VAR.. YÜRÜYÜN..

KİMSEYE BİR ŞEY OLMASINI İSTEMEZSİNİZ DEĞİL Mİ? O ZAMAN ÇABUK BANA OĞLUMUN NEREDE OLDUĞUNU SÖYLEYİN.

İŞTE ORADA. ŞEN TEPEDEN VUR BEN ALTTAN.

BANA DAHA ÖNCE İĞNE VURAN HASTABAKICILAR. AMA BENİ HATIRLADIĞINIZI SANMIYORUM.

GELİN TANIŞALIM.

BEN MAULER!

KRASH!

THWOOM!

TANIŞTIĞIMIZA MEMNUN OLDUM.

İKİ AYAKLILARDAN KİMSE SAVAŞ ELBİSEME KARŞI KOYAMAZ.

YANILIYORSUN, DOSTUM.

BWUNGH

BÜTÜN GÜCÜN ELBİSENDE. SENDE İŞ YOK.

AMA BENDE VAR.

ANLADIN MI?

ZAWAM

DIŞARI GEL MALİLER. BAKALIM ELBİSEN NE İŞE YARIYOR.

PEKALA. BEN ÜZERİNE SODA MAKİNESİ ATMAKTAN DAHA BETERİNİ YAPARIM.

SEN ÖYLE SAN, APTAL!

MÜKEMMEL. ONU DIŞARI ÇIKARDIKTAN SONRA İŞİM KOLAY.

YALNIZ.. ÖRÜMCEK HİSLERİM NEDEN ZİL ÇALMIYOR? PEŞİMDEN GELMİYORMU? OYUNBOZAN

NEREYE GİTTİN? BENİ SAKAT EDEBİLİRDİN, ALLAH BİLİR TAZMİNAT BİLE ALAMAZDIM.

YALAN SÖYLEDİ. BAZEN KÖTÜ ADAMLAR BÖYLE YAPAR. NEREDE?

BODRUMDA. OĞLUN ORADA DEDİM.

BAZEN HEMŞİRELER DE YALAN SÖYLER.

AMELİYAT MALZEMESİ! KAĞITLAR! KÖROLASICALAR! OĞLUMU GETİRİN...
YOKSA BURAYI YERLE BİR EDERİM.
OĞLUMUN BURADA OLDUĞUNA NE ÇABUK İNANDIM. BEN DE O APTAL ÖRÜMCEK GİBİ SAF OLMAYA BAŞLIYORUM.
DEDİĞİNİ DUYDUM.
MALLER, ÇOK GEÇ OLMADAN DUR! NELER HİSSETTİĞİNİ BİLİYORUM..
OĞLUN VAR MI?
ŞEY.. YOO..
O ZAMAN ANLIYAMAZSIN!
PATLAMADAN KAÇTIM AMA AÇILAN DELİKTEN İÇERİ FIRLAMAKTAN KURTULAMADIM.

BUNUN İÇİN PARA ÖDEMİ-YORLAR. GENELLİKLE OTOPSİ LA-BORATUVARI SESSİZ OLURDU.

ELEKTRİĞE ÇARPILMADAN BİR YAKLAŞABİLSEM, ELBİSESİNİ SÖKÜP ATA-CAĞIM AMA..

..NE YAZIK Kİ BANA FIRSAT TANIMI-YOR.

BU ETER KOKU-SU.. NEREDEYİM BEN?

OO..SANIRIM MORGTAYIM.

KADAVRA-LAR SENİ RA-HATSIZ MI EDİYOR?

AZ SONRA SEN DE ONLARDAN BİRİ OLACAKSIN.

BKWAM!

KRACKLE!

SPUTTER!

SPLAT!

ASANSÖR NEDEN DURDU?

BİLMİYORUM, LİZ. GÖZÜNÜ HAS-TADAN AYIRMA.

HADİ HAYATIM, GAYRET.. YOO.. IŞIKLAR GİTTİ.

PANİĞE KAPILMAYIN BAY GOLD. BEN BEBEĞİ GÖZLERİM KAPALI DA ALIRIM.

İNŞALLAH.

NERDEN BULAŞTIM BEN BU İŞE?

IŞIKLAR GÖZ KIRPIYOR. SANIRIM ELEKTRİK SİSTEMİNİ BOZDU. JENERATÖR BİLE DEVREYE GİREMİYOR.

HEY! KANTININ ALTINDA BİR EL GÖRÜNÜYOR. DAYANGELİYORUM.

YOO!

KADAVRANIN ELİYMİŞ.

HASTAHANELERİ BUNUN İÇİN SEVMEM. NE ZAMAN ARASAN ASANSÖR BULAMAZSIN.

ÇOK ZAMAN KAYBETTİM. BÜTÜN ODALARI ARAYIP BULACAĞIM OĞLUMU.

LİZ! GERİ ÇEKİL! ZEMİNE BİRŞEY OLUYOR!

MAULER, DUR! ASANSÖRDE İNSAN OLABİLİR.

DANİEL, NEREDESİN OĞLUM? BABAN SENİ ARIYOR.

RUNAWAY

İÇİNDEN BAŞKA İNSAN DÜŞMEDEN ŞU DELİĞİ KAPATAYIM.

OOF!

DOYLE İÇİN NERDEYSE ÜZÜLECEKTİM. ONUN İNSAN HAYATINA ÖNEM BİLE VERMİYOR.

OĞLUMU GETİRİN!

BİRİ BUNA OĞLUNU GETİRSİN.

HAYATIMI KURTARDIN, SAĞOL.

ŞİMDİ BU HASTAHANEYİ TERK EDİN. SİZİN GİBİ SÜPER MÜSVEDELERİNİN MASUM HASTALARIN HAYATINI TEHDİT ETMESİNE İZİN VEREMEM.

VE MASUM PERSONELİN.

HEPİNİZDEN BIKTIM. DOĞRUDAN GETİRİN YOKSA BU ADAM ÖLÜR.

YOO.. BEN KANSERİM ZATEN NE YAPARSAN YAP.

ÖYLE Mİ? SANA MEHRAMET Mİ EDEVİM?

BAH! BİR YARARI YOK. BAKALIM ÜST KATTA NELER VAR.

KAPOW!

DUR!

YİNE Mİ SEN? SEN KARIŞMA YOKSA PİŞMAN OLURSUN.

BENİ SEVDİĞİNİ SANIYORDUM.

GEL BAKALIM BURAYA. MASUM İNSANLARI DAHA FAZLA KORKUTAMAZSIN. ÇIKIYORUZ.

PEKALA! ÇIKALIM AMA SANA BİR YARARI OLMAYACAK.

ZZZZT

ZATEN BİR SIKIM ELEKTRİKLİK CANIN VAR.

KRASH!

BU İŞİ ÇABUK BİTİRMELİ. ONUN KADAR İNATÇISI. NI GÖRMEDİM.

ACABA IRLANDALI MI?

HAH! DOĞUM BÖLÜ. MÜ / DOĞRU YOLDA. YIM!

KARIM DOĞURMAK ÜZERE. ÇABUK ÇIK BURADAN YOKSA SENİ BEN ÇIKARIRIM!

YAPAMAZSIN! BABALA. RA OLAN SAYGIM NE. DENİYLE SİZE BİR ŞEY YAPMIYACAĞIM!

YAKALA. OM!

YOO! GİDİYORDU! ÖYLE DEDİ! BURA. DA DÖĞÜŞME. YİN!

THWUP

AFERİN PARKER! DÖĞÜSECEK BAŞKA BİR YER BULAMADIN DEĞİL Mİ?

KRAK

MASKEM!

LANET OLA. SI SÜRÜNGEN!

DOĞUM OPASI

ÇOCUK BÖLÜMÜ

NİYE BENİ RAHAT BIRAK. MIYORSUN?

AZ SONRA

DELİĞİ ELİMDEN GELDİĞİNCE KA. PATMAYA ÇALIŞTIM. ARTIK BURASI PEK STERİL SAYILMAZ AMA HİÇ DEĞİLSE DAHA FAZLA MİKROP GİRMEZ

BU DA ÖRÜMCEK FENERİ. SİZE IŞIK VERİR.

BU BANA KIYMETLİ SANİYELERE MALOLDU AMA ONLAR İÇİN BİR ŞEYLER YAPMAK ZORUNDAYDIM. ŞİMDİ DE MAULER İÇİN BİR ŞEYLER YAPALIM.

DAHA SONRA..

İŞTE..ŞU RADAKİ..KARTTA DANİEL YAZIYOR..

BU BENİM OĞLUM!

HAYIR, YAPMA!

YAPARIM!

BEN DE AYNI NEDENLE BURA DAYIM..

ÇOCUĞUMU ZİYARETE GELDİM.

YALNIZ ALIP GÖTÜRECEĞİM!

DUR BAKALIM DOSTUM..

YETER ARTIK! BU SEFER KAÇAMIYACAKSIN.

GEREK YOK Kİ.

AMELİYAT ODASINDAN ALDIĞIM BU LASTİK ELDİVENLER SAYESİNDE..

--ELEKTRİĞE ÇARPILMADAN ELBİSENİ SÖKEBİLİRİM.

BU İPLERİ KOPARDIM MI BÜTÜN KONTROLLERİ ETKİSİZ HALE GETİRMİŞ OLURUM

LANET OLASI!

YİNE DE NORMAL İNSANDAN 50 KERE DAHA GÜÇLÜYÜM BEN!

ŞERARELERDEN GÖZÜM KÖR GİBİ OLDU..ZOR KAÇTIM..

SUS OĞLUM. AĞLAMA. BAK BABAN BURADA.

JENERATÖR SİSTEMİM AZ SONRA DEVREYE GİRER VE JET-BOTLARIM ÇALIŞIR. GİTMEK İSTİYORSUN DEĞİL Mİ?

PEKALA, GİDELİM.

HER ŞEY BİTTİ, DANNİ. BİTTİ.

HAYIR, DOYLE! HİÇ BİR ŞEY BİTMEDİ!

DOYLE! BRENDAN DOYLE! POLİS!

BENİ DİNLE, DOYLE! BEN KOMİSER KEATİNG! ETRAFIN SARILDI. ELİMİZDE YETERİ KADAR SİLAH VE ADAM VAR.

KAÇAMAZSIN!

KAÇARIM, BEYEFENDİ! BENİ VURMAK İÇİN ÇOCUĞU DA VURMANIZ GEREKİR. BUNU DA MİDENİZ KALDIRMAZ.

GİDİYORUM. BENİ DURDURAMAZSINIZ.

MAULER! DOYLE KENDİNE BAK!

YAPTIĞIN İŞE BAK. ÇARESİZ BİR BEBEĞİ KALKAN OLARAK KULLANIYORSUN.

NE BİÇİM İNSANSIN SEN?

TÜH! TAŞLAR AĞ FIRLATICIMI PARÇALAMIŞ OLMALI.

NE DEDİĞİMİ DUYDUN MU, DOYLE? SEN ÇOCUĞU KENDİNDEN ÇOK SEVMELİSİN. SEVİYORMUSUN? HA?

YOO. LANET OLASI ÖRÜMCEK. YOO.

UZUN ZAMANDIR PARALI ASKERİM. AMA OĞLUMA İSTEDİĞİM GİBİ BİR HAYAT SAĞLIYAMIYACAĞIM.

ŞEYTAN SURATLI! BU DÜNYADA BANA AİT HİÇ BİR ŞEY YOK.

İSTEDİĞİM TEK ŞEY BUYDU.

ÇOK ŞEY Mİ İSTİYORUM?

EVET BEL-Kİ ÖYLE.

BELKİ DE ÇOK GEÇ İSTEDİM.

WANG BWANG BANG BANG

BUDD! BUDDA BUDDA

ATEŞ ET. MEYİN ÇOCUĞA GELEBİLİR.

SEN NİYE ONUN PEŞİNDEN GİTMİ-YORSUN ÖRÜM. ÇEK ADAM?

AĞ FIRLATICILARIM ÇALIŞSAYDI VE KENDİMİ ISLAK ÇİMENTO TORBASI GİBİ HİSSETMESEY-DİM BİLE ONU KEN-Dİ HALİNDE BIRAKIR-DIM.

BU GECE YETERİNCE KAY-BETMEDİ Mİ? VE..

YETERİNCE ÇEKTİ? SEN DELİSİN ÖRÜM. ÇEK. ETRAFINA HİÇ BAKMADIN MI?

ŞEY, EVET. HEYECANDAN HASTAHANENİN NE HA-LE GELDİĞİNİ FARK-ETMEDİM.

BANA ZA-VALLI ADAM MASALINI AĞ-LATMA. BUGÜN TAM BİR FİYAS KOYDU.

VE TEK İYİ BİR ŞEY ÇIKMA DI SONUÇTA.

TEBRİKLER. KIZ OLDU.

BU MACERANIN SONU

ÖLMÜŞ KÜ ÖLMÜŞ!

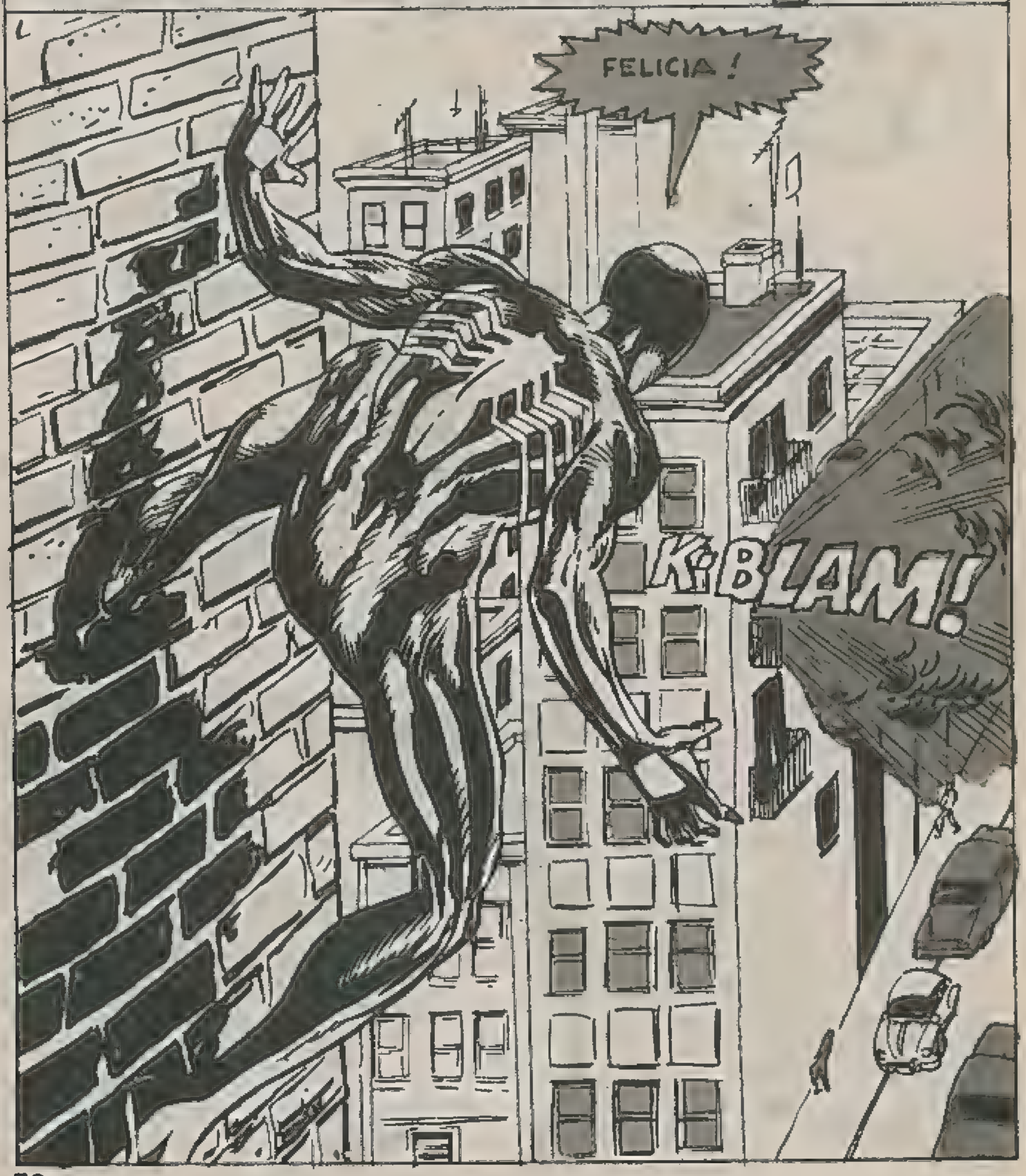

ÖRÜMCEK ADAM ACI BİR ÇIĞLIK ATTI. KARA KEDİNİN EVİNDEN DUMANLAR YÜKSELİYORDU.

İNCECİK AĞ İPİNDEN GÜÇ ALARAK KENDİNİ KARA KEDİNİN APARTMANINA ..

DOĞRU FIRLATTI

FELICIA! ORADA MI SIN?

AFERİN PARKER! EĞER BAYGINSA SENİ NASIL DUYABİLİR?

FAZLA ALEV YOK AMA ÇENEMİ BİR DAHA AÇARSAM DUMANDAN BOĞULABİLİRİM.

İŞTE FELICIA HARDİ.. KARA KEDİ. BAYILMIŞ.

UMARIM KIRIĞI YOKTUR. AMA ONU YERDE BIRAKAMAM. BAKARSIN TEKRAR PATLAMA OLUR.

CEKETİM.. LÜTFEN CEKETİMİ UNUTMA ..

PEKİ, PEKİ. BAYGIN VAZİYETTESİN AMA İLK KURTARILACAKLARI UNUTMUYORSUN

ÇİRKİN CEKETİNİ ALDIM.

ÇİRKİN DEĞİL. SON MODA. ELİNE DİKKAT ET.

DAHA SONRA ..

BIRRRRRRR

İYİ MİSİN FELİCİA ?

BİRAZ..BİRAZ. NEFESSİZ KALDIM. BANA HAVAT ÖPÜCÜĞÜ VERSENE PETER !

İSMİMİ SÖYLEME.

AMA İSMİN BU. NE KADAR KARARSIZSIN. BİR ZAMANLAR MASKENİN ALTINDAKİ YÜZÜNÜ TANIMADIĞIM İÇİN ARAMIZ BOZULMUŞTU.

HERKES İÇİNDE OLMAZ, KEDİ. OO, HARİKA, KEATİNG.

İYİ BİLDİN, DUVAR SÜRÜNGENİ. POLİS MÜFETTİŞİ KEATİNG. HALK BİZE, KENDİLERİNİ SENİN VE KIZ ARKADAŞIN GİBİLERİNDEN KORUMAMIZ İÇİN PARA ÖDÜYOR.

HAYIR YANILIYORSUN.

ESKİ KIZ ARKADAŞI. AMA UĞRAŞIYORUM..

NEDEN KEATİNG'İ GÖRÜNCE ÖRÜMCEK HİSLERİM ZİLCALIYOR ?

DOĞRUSUNU İSTERSEN ÖRÜMCEK ADAM, HER TAŞIN ALTINDA SENİ GÖRMEKTEN BIKTIM.

ÖRÜMCEK BENİ KURTARMAKLA MEŞGULDU. BİR İTİRAZIN MI VARDI KEATİNG ? BİR KAÇ HAFTA ÖNCE HAYATINI KURTARDIĞIMI NE ÇABUK UNUTTUN ?

BENİ VE ARKADAŞIMI RAHAT BIRAK, TAMAM MI ?

GİDELİM BURADAN, ÖRÜMCEK.!

BRAVO BE! KEATİNG'E HADDİNİ BİLDİRDİ BEN YAPAMAZDIM.

HARİKA.

HARİKA. HER ZAMANKİNDEN DAHA ATLETİK VE ZARİF HAREKETLER.. SON GÖRÜŞÜMDEN BU YANA DAHA DA GÜZELLEŞMİŞ.

SAHİ NE İŞİM VARDI BENİM ORADA?

KENDİ KEŞİDİME VERDİĞİM ONCA SÖZDEN SONRA YİNE ONA VARDIM EDİYORUM.

KARA KEDİ, BANA AŞKINI SUNAN VE BENİ..

..TEHDİT EDEN KADIN.

YİNE DE ONUN YANINDAYIM

"BU SABAH ORTALIK NE KADAR SAKİNDİ..

RRRING

BUGLE'YE BİR KAÇ RESİM SATMALIYIM. KİRA ZAMANI..NE? HARİKA! BELKİ DE ŞEFİM ARIYORDUR.

ALO. BEN..

FELİCİA? ŞEY..SELAM ARIYACAKTIM AMA..

KİM OLDUĞUNU BİLİYORUM! SEN DE BENİ BİLİYORSUN! FELİCİA HARDİ.

SAKİN OL VE BENİ DİNLE TATLIM. AYAKTA MISIN?

DUR BİR DUVAR ÇEKEYİM.

TAMAM, SÖYLE.

DİNLE, BİR KAÇ DAKİKA ÖNCE KAPIMIN ALTINDAN BİR NOT ATTILAR.

ÖRÜMCEK ADAMIN SEVGİLİSİ OLDUĞUM İÇİN İLK BENİM ÖLECEĞİM YAZILIYDI. SONRA KAĞIT BİRDEN BİRE YANIP KÜL OLDU.

BU BİRAZ.. YOO..OLAMAZ.

ACABA GELEBİLİR MİYDİN DİYECEKTİM. BİRAZ SİNİRLİYİM DE..

SİNİRLİ Mİ? DÜNYANIN EN AZILLI KATİLİ KAPLAN DİŞİ HAKLIYAN KADIN MI SİNİRLİ?

NEYSE BOŞ VER. SENİ KAPLAN DİŞ'TEN KURTARDIM DİYE BANA YARDIM ETMEK ZORUNDA DEĞİLSİN.

SLAM

ERKEKLER!

KADINLAR!

BU KEDİ BAŞA BELA! AMA BENDEN YARDIM İSTEYEN BİRİNİ NASIL REDEDEBİLİRİM

YILLAR ÖNCE YARDIM ETMEMEM YÜZÜNDEN BEN AMCAMIN ÖLÜMÜNE SEBEP OLDUM

"BÖYLECE..

İŞTE FELİCİA'NIN EVİ. AMA NEDEN ÖRÜMCEK HİSLERİM DAVUL ÇALIYOR?

KBLAM!

FELICIA!

EVET, PETER. BU TEHLİKE İYİ Mİ?

ÖNCEKİNDEN İYİ.

BİR SÜRE KALABİLECEĞİMİZ BİR YER BULMALIYIZ. HALA O FARE YUVASINDA MI OTURUYORSUN

FARE YUVASI? ORASI BENİM EVİM!

GÜZEL. GİDELİM.

DUR BİR DAKİKA..

DAHA İYİ BİR FİKRİN Mİ VAR?

ASLINDA YOK.

ŞU GİDİŞE BAK. ÇEVİKLİĞİNİ BAYAĞI İLERLETMİŞ. BİR DE AĞI OLSAYDI. ONA ASLA YETİŞEMEZDİM.

EYVAH! KOMŞU KIZLAR.

ŞİMDİ NİYE BURADA OTURDUĞUNU ANLADIM, PETER. ETRAF PİLİÇ DOLU.

GÖRMÜYORMUSUN, FELİCİA. ONLAR BURADA GÜNEŞLENİRKEN BEN EVİME GİREMİYORUM.

ÇEŞİTLİ YOLLAR DENEDİM. AMA ARTIK AKLIMA HİÇ BİR ŞEY GELMİYOR.

BUNU DENEDİN Mİ?

NE?

KAÇIN! ÖRÜMCEK ADAM!

BELKİ DE ONU KOVALIYAN BİRİ VARDIR. BURADA DURURSAK BİZİ DE ÖLDÜRÜRLER.

ÖRÜMCEK ADAM!

BİZİ SEY. REDİYOR!

KAÇALIM BURADAN!

KEDİ BU..

ÇOK ZEKİCE.. BİLİYORUM.

APTALCA.

HİÇ AKLINA GELME. DİĞİ İÇİN KISKANDIN.

EVET. EVET. HADİ GİR.

ARTIK BÜTÜN CESARETİMİ TOPLAYIP ORAYA GİTMELİYİM. PETER'E ÖRÜMCEK ADAM OLDUĞUNU SÖYLEDİĞİMDEN BERİ BÜTÜN İLİŞKİMİZ DEĞİŞTİ. ÖYLE OLACAĞINI TAHMİN EDİYORDUM ZATEN..

NEYSE, PETER GİBİ OLAĞANÜSTÜ BİRİ OLMAYABİLİRİM AMA ARAMIZDAKİ SORUNLARI ÇÖZÜMLEMENİN ZAMANI GELDİ.

AMA NASIL BİLMİYORUM.

UMARIM EVDEDİR.

ÜSTÜ KALSIN.

MARY JANE!

ALFREDO! BURADA NE İŞİN VAR?

SEN ÇIKARKEN BEN GELMİŞİM. BİR TAKSİYE ATLADIM "ŞU ARABAYI İZLE" DEDİM.

HEP YAPMAK İSTERDİM BUNU.

BAK ALFREDO. KÖTÜ BİR ZAMAN SEÇTİN. PETER'LE SORUNLARIMI HALLEDECEKTİM.

NASIL HALLEDECEKSİN? YO.. CEVAP VERME. SANIRIM ANLADIM.

BAK.. BU BENİM ÖZEL NUMARAM. BİR KAÇ GÜN İÇİNDE BİZİM SORUNLARIMIZI HALLETMEK İSTERSEN BENİ ARA.

VEYA BEN SENİ PETER'İN EVİNDEN ARARIM.

EVİN ÇOK GÜZEL OLMUŞ. DEKORATÖR MÜ GELDİ?

HEY, PETER... SENİN İÇİN RESİM ÇEKTİĞİM GÜNLERİ HATIRLIYORMUSUN?

İKİ KİŞİYLE HER ŞEY BAŞKA OLUYOR.

BAK, FELİCİA. ŞU ANDA LAFLAMAK İSTEMİYORUM. PLANIN NE? EVİN TEMİZLENENE KADAR NEREDE KALACAKSIN? OTELDE Mİ?

OTEL Mİ? BEN PARA BABASI DEĞİLİM. BELKİ BURADA KALIRIM.

SENİ ANLAMIYORUM, FELİCİA.

BANA DAHA ÖNCE "PETER" BİLE DEMEDİN.

DEĞİŞTİM. ARTIK GERÇEKTEN DÜNYADAN KAÇMIYORUM.

BİR KAÇ AY İÇİNDE ÇOK BÜYÜDÜM. GÖRMEK İSTERMİSİN?

KENDİNE GEL, FELİCİA.

NE O? BİR OTOBÜSÜ KALDIRABİLEN SEN... UFACIK BİR KEDİDEN KURTULAMIYOR MUSUN?

BELKİ DE İSTEMİYORSUN.

HAAAAA?

PETER? EVDE MİSİN?

KNOK KNOK

EYVAH!

OHA!

HEY, KAPLAN.. KIPKIRMIZISIN.

PETER, SONSUZA DEK BU GÜLÜCÜĞÜ SÜRDÜREMEM. BİR ŞEYLER YAP.

ÖHÖM. SİZİ DAHA ÖNCE TANIŞTIRDIM MI BİLMİYORUM, KEDİ BU MARY JANE. MJ. BU KARA KEDİ.

A, EVET, ARTİST ARKADAŞIN. GEÇEN GÜN SENİN HAKKINDA BİR YAZI OKUDUM. ARABOZUCULUĞUNLA İLGİLİ.

YO HAYATIM. BEN DEĞİLİM OLSA OLSA..

HEY, PETER. ŞU KIZA KİMİN KEDİ OLDUĞUNU HATIRLATSANA.

M.J. KONUŞABİLİR MİYİZ?

TABİİ, PETER. NUMARA MI ALAYIM? SIRAYA MI GİREYİM?

NEYİN VAR, MJ?

PETER, BENİ İLGİLENDİRMEZ AMA FARKINDA DEĞİLSİN, SENİ KUKLA GİBİ OYNATIYOR.

ÇOK KOMİK DUYAN DA GERÇEK SANACAK.

PETER! BİZE YARDIM EDECEK BİRİNİ HATIRLADIM. GİDELİM.

HARİKA! GELİYORUM!.

"ALO. ALFREDO İÇİN MESAJ BIRAKMAK İSTİYORDUM.

"MARY JANE BU GECE MEŞGUL OLUP OLMADIĞINI SORUYOR DEYİN. TEŞEKKÜRLER.

ŞEY M.T PETHİMLE NE KONUŞACAKTIN?

HİÇ SOHBET ETMEK İSTEMİŞTİM.

LİMAN BÖLGESİNDE..

KNOK KNOK KNOK

BAY DONAH ?

RESMİYETE GEREK YOK. KİRK DE.

BENİM ADIM ID. BAY DONAH.

YABANCI BU KUTUDAKİLERİ İNCELEMENİ İSTİYOR. İADESİ SANA AİT. DİNLİYOR MUSUN BAY DONAH?

KİRK DE. DOST OLALIM.

İÇİNDEKİLER ŞÖYLE. BİR MASKE, BİR KOSTÜM, ALEV KARTUŞLARI, ALTI ADET DİSK BOMBASI..

MÜKEMMEL İNSANLARSINIZ

VE BİR ALEV TABANCASI SURAYI İMZALAYIN BAY DONAH.

YOO, BEN HİÇ BİR YERE İMZA ATMAM.

SON KEZ SÖYLÜYORUM. BANA KİRK DE..

AWOOSH!

..YOKSA BEYNİNİ DAĞITIRIM.

HEY, NE OLUYOR? NİYE O KAĞIT-LAR YANMIYOR?

DEDİĞİN GİBİ, KİRK..

YABANCI MÜKEMMEL BİR İNSANDIR. KA-FAN BOZULURSA BU EŞYA KENDİ KENDİ-NE İMHA OLUR.

İMZALA.

UNUTMA. DÜŞMANLARINI GER-ÇEKTEN YENERSEN ÖNCE 10 BİN SONRA 20 BİN DOLAR. AMA VAH-ŞET YOK. YABANCI VAHŞETTEN NEFRET EDER.. KİRK.

KUZU GİBİ OLA-ÇAĞIM. BANA BAY DONAH DEYİN.

BAŞKA YERDE..

İTHALAT İHRACATTA ÇALI-ŞIYOR - DÜRÜST BİR İNSAN-DIR. AMA HERGÜN NELER-LE KARŞILAŞIYOR.

BU İŞ BANA TERS GELİYOR, KEDİ. KİNG-PİN DE "DÜRÜST" BİR İNSAN AMA GANGS-TERLER KRALI OL-DUĞUNU BİLİYORUZ.

AMA, ÖRÜMCEK O KİNGPİN GİBİ DE-ĞİL. KADINLAR ANLAR.

BELKİ DE SENİ ET-KİSİ ALTINA AL-MIŞTIR.

BANA GÜVEN, ÖRÜMCEK. BEN GEÇMİŞTEKİ HER ŞEY İÇİN SENİ AFFETMEYE HA-ZIRIM..

SEN BANA HİÇ BİR KONUDA GÜVEN-MİYORSUN. NEDEN?

BELKİ DE İÇ-GÜDÜLERİM BÖY-LE DEDİĞİ İÇİN.

NEYSE SONRA TARTIŞIRIZ. BİZİ DAHA NE KADAR BEKLETECEK.

NEREDE O? NEREDE O İKİ PARALIK KO-CAM?

OFİSİNDE. AMA..

AMASI MA-MASI YOK!

EVLİ? EVLİ HA? AMA.. AMA..

BU EVLİLİK FAZLA SÜR-MEZ.

BENİ BİR DAHA ALDA-TAMAYACAK!

SLAM!

BAŞKA KADIN?

BAM BAM BAM

AMAN TANRIM!

ÖLDÜRDÜM.

ÖLDÜRDÜM ONU.

YİNE YAPARIM!

KEDİ ADAMI HEMEN HASTANEYE GÖTÜRELİM.

ZAHMET ETMEYİN.

ZAHMET ETMEYİN Mİ? NE BİÇİM KADINSIN SEN?

MANKEN NELER OLUYOR?

YÜZÜNDEKİ.. YÜZÜNDEKİ MASKE İMİŞ.

KADIN DEĞİLMİŞ..

İYİ BİLDİNİZ.

SEN DELİRDİN Mİ? KALP KRİZİ GEÇİRİYORDUM..

SAÇMALAMA. SEN CESUR KIZSIN.

ADIM. RAFAEL SA. BİTİNİ. AMA BANA "YABANCI" DERLER.

YABANCI HA? SENİ İYİ TANIRIM.

İLGİNÇ BİR AKSANIN VAR. NERELİSİN?

ORALI, BURALI. ÇOK GÜZELSİN, FELİCİA.

NİYE ÖRÜMCEK HİSLERİM ZİL ÇALIYOR?

DAHA SONRA..

BÜTÜN BİLDİĞİM BU.

ÇOK BİLE! EVİNİ KİMİN YAKTIĞINI BİLİYORUM.

BİR KAÇ GÜN ÖNCE BENDEN YANGIN ÇIKARMA MALZEMESİ İSTEDİ.

BENİM BU ÇEŞİT MALZEMEYLEN İLGİLENMEDİĞİMİ BİLMİYORDU. BANA "İKİ KOSTÜMLÜ GERZEK"İ HAKLADIKTAN SONRA MEŞHUR OLACAĞINI SÖYLEDİ.

HERHALDE SİZİ DEMEK..

İSTEDİ.

ADI KİRK DONAH. SENİN BİR SÜRE ÖNCE YAKALADIĞIN SERSERİ. BİR AY ÖNCE HAPİSTEN ÇIKMIŞ.

KENDİSİNE BİR KOSTÜM ALMIŞ. HER HALDE SENİN GİBİ BİR KİŞİLİĞİ OLSUN İSTEDİ. ADINI CEHENNEM KOYMUŞ.

OO HARİKA! YİNE Mİ O!

BANA TELEFON NUMARASINI BIRAKTI.

OO, TEŞEKKÜRLER I.D. SİZE NE İKRAM EDEBİLİRİM ÇOCUKLAR?

TEŞEKKÜRLER.

BEN DE İSTEMEM, RAFAEL.

NASIL İSTERSENİZ. İZİN VERİN DE BAY CEHENNEME TELEFON EDEYİM.

FELİCİA, BELKİ BENİ İLGİLENDİRMEZ AMA BU ADAMLA NERDE TANIŞTINIZ? İLİŞKİNİZİN DERECESİ NE?

HAKLISIN SENİ İLGİLENDİRMEZ.

ARTIK YALNIZ DEĞİLSİN. BEN DE BULAŞTIM BU İŞE.

BİLİYORUM.. LÜTFEN.. BANA GÜVEN.

AYRICA DUYGULARIMI SANA BİR DAKİKA İÇİNDE KANITLIYABİLİRİM.

SİZİ RAHATSIZ ETMEK İSTEMEZDİM..

..AMA BAY CEHENNEM DEN RANDEVU ALDIM.

TABİİ ASLINDA BENİ BEKLİYOR. ÇOK ŞAŞIRACAK. BU ARADA ÇOK HOŞ BİR ÇİFTSİNİZ.

ÖYLE. HER ŞEY İÇİN TEŞEKKÜRLER.

ONLAR GİTTİĞİNE GÖRE HER ŞEYİN HAZIR OLDUĞUNU SÖYLEYEBİLİRİM. AMA BAY DONAH'A GÜVENMİYORUM.

İŞTE BURADA AYRILIYORUZ.

"SEN BAY DONAH'A GÜVENMİYORSUN. BENSE..

"KİMSEYE GÜVENMİYORUM."

ŞURAYA BAK!

NEREYE?

ELBİSENİN FİATINA! BELİ 90 DOLARA ALMIŞTIM. 30 DOLARA İNMİŞ.

BU KADAR İNDİRİM YAPACAKLARINI BİLSEYDİM

KOMEDİYİ KES, FELİCİA. İŞTE GÜVENLİK OFİSİ..

ÖRÜMCEK HİSLERİME BAKILIRSA İÇERDE BİRİ VAR.. YANİ..

..GÖSTERİ BAŞLIYOR!

HAKLISIN.

BUNUN BİR TUZAK OLDUĞU İÇİME DOĞMUŞTU. ONUN İÇİN BAZI GÜVENLİK..

..TEDBİRLERİ ALDIM.

MODERN GÜVENLİK METODLARI HARİKA, DEĞİL Mİ?

O KADIN.. KİM O? O ADAMLAR ONA NE YAPIYOR?

SORULARINIZI CEVAPLIYAYIM O ADAMLAR GÜVENLİK GÖREVLİSİ. NE YAPTIKLARI BELLİ DEĞİL Mİ?

ANLAŞMA ŞÖYLE. SİZİ ÖLDÜRMEK İÇİN KİRALANDIM. AMA BEN APTAL DEĞİLİM. SİZİ YOK EDEMEM.

AMA BENİ SATIN ALMANIZA İZİN VERİRİM. 30 BİN DOLARA SİZİ RAHAT BIRAKIRIM.

EKRANDAKİ KIZI BİLE SERBEST BIRAKABİLİRİM.

OLMAZ, SA KIZ GİDER.

VE GİDİŞİ ÇOK ACILI OLACAK! SESİ AÇAYIM DA DUYUN!

YEEEARRGH!

HAYIR! DURUN!

SADİST CANAVAR! BIRAK KIZI!

İSTEDİĞİNİZ KADAR BAĞIRIN! ONLAR BAŞKA BİR YERDE. VE SİSTEM TEK YÖNLÜ.

SİZİ NE DUYAR NE GÖRÜRLER.

DUYAMAZLAR HA?

ÖYLE.

WHAM

KRUNCH

ONU FAZLA AĞLA SARACAK VAKİT YOK. HEMEN O KADINI BULMALIYIZ.

BANA ON SANİYE İZİN VER, KAÇMASI İÇİN ENDİŞELENMENE GEREK KALMASIN.

KAÇAMAZ, FELİCİA.. TIRNAKLARIN SANKİ..

NE OLMUŞ?

BİR ŞEY YOK.

BAK. KISA KESMİŞİM.

ŞİMDİ TARTIŞMANIN SIRASI DEĞİL. AYRILIRSAK BİNAYI DAHA ÇABUK TARAMIŞ OLURUZ.

ANLAŞTIK.

AZ SONRA..

OYUNCAK BÖLÜMÜNDE BİR ŞEY YOK.

DUR. ALTINCI HİSLERİM. SANKİ BİRİ VAR.

TÜYLERİM KALKIYOR. ANLAŞILDI..

SPLAK

SPLAK

BU MONİTÖRDE GÖRDÜĞÜM ADAM-LARDAN BİRİ!

BLAM!

YAPTIKLARINA PİŞMAN OLACAK!

İSABET ETTİ- REMEDİĞİNE DE!

GEL BURAYA PİSİ PİSİ! NE-REYE SAKLANDIN?

GEL PİSİ PİSİ, GEL.

GEL PİSİ..

SPOR MALZEMELERİ BÖ-LÜMÜNE SAKLANMAK-LA İYİ ETMEDİN DOSTUM.

OK ATTIN. CANIM YANI-YOR.

ARRRGH

YÜZÜNÜ PARÇALARSAM DAHA ÇOK YANACAK.

NEREDE O?

KİTAP BÖLÜMÜNDE DE YOK - BAKACAK YER KALMADI.

UCUZLUKTA ÇOĞU MALI SATMIŞLAR. PEK BİR ŞEY KALMAMIŞ.

EYVAH! ÖRÜMCEK HİSLERİM!

HA!

HEY! DUVAR SÜRÜNGENİ!

SENİ BİR KEZ DÖNÜŞÜRKEN GÖRDÜM. KURŞUN GEÇİRMEZ DEĞİLSİN!

BUNU YAPACAĞINI BİLİYORDUM!

THWIPP!

KUMP!

TÜH! BAYILDI! ŞİMDİ BANA KIZIN NEREDE..

SES TAM ŞU KÖŞE-DEN GELDİ.

DAYAN, BAYAN! GE-LİYORUM! BİR SANİ-YE DAHA DAYAN!

KİMSE KIPIR-DAMASIN!

KİMSE..

YOU.

ÖLMÜŞ.. KIZ ÖLMÜŞ!

BEN ONU ARA-MAYA BAŞLAMA-DAN O ÖLMÜŞ.

ONU ÖLDÜRMÜŞ-LER VE CİNAYETİ BANTA ALMIŞLAR. AŞAĞIDA GÖRDÜ-ĞÜM VİDEO İMİŞ.

APTAL BİR BANT!

CRUNK

SQUAWK!

PETER.. YOKSA..

ÖLMÜŞ.

AMA ÖLEN YALNIZ O OLMAYACAK

AMA..

DONAH! BIRAKTIĞIMIZ YERDE DEĞİL!

OLSAYDI?

BİLMİYORUM.

İŞTE ÖĞRENMEK İÇİN BİR FIRSAT, DOSTUM.

GÖRDÜĞÜNÜZ GİBİ BİR SÜRÜ SİLAHIM VE ADAMIM VAR..

UMURUMDA MI SANKİ?

ADAMLARIN BENİ İLGİLENDİRMEZ!

FWOOOOSH!

KİRK! YANGIN SÖNDÜRÜCÜYÜ HAREKETE GEÇİRDİN!

SİLAHLARINDA UMURUMDA DEĞİL.

BEN ÖLDÜRDÜĞÜNÜZ KADINI DÜŞÜNÜYORUM!

AMA SİZİN İÇİN NE ÖNEMİ VAR!

AMA SİZİN İÇİN DÜNYANIN EN ÖNEMLİ ŞEYİ YAPACAĞIM OLU

BELKİ DE SONUNCU ŞU!

BÜYÜK KONUŞMA DUVAR SÜRÜNGENİ!

AL ŞU BOM BAYI YE DE BİRAZ SUS!

HEY, DONAH! KARŞINIZDA ZAVALLI BİR KADIN YOK!

KARŞINDAKİ ÖRÜMCEK ADAM!

BU BOMBALAR BANA SÖKMEZ!

BELKİ SANA FAYDASI OLUR!

BONK BONK

BONK

HOŞGELDİN BEBEK!

BAKALIM DİŞLERİN DÖKÜLÜNCE NEYE BENZİYECEKSİN!

ÖRÜMCEK ADAM, DUR!

YİNE Mİ? SEN KAHİN MİSİN, KEATİNG?

YOLDAN GEÇEN BİRİ SENİ İÇERİ GİRERKEN GÖRMÜŞ VE POLİSE BİLDİRMİŞ.

ÇABUK BIRAK ONU!

HAYIR BEN-

NEYSE BOŞVER.

ONLAR GELDİĞİ İÇİN ŞANSLISIN BAY CEHENNEM YOKSA BOYNUNU KIRACAKTIM!

DAHA SONRA..

GERÇEKTEN BÜYÜK KONUŞTUM. DİŞ KIRMAK, BOYUN KIRMAK. CARLS BRONSON MUYUM BEN!

AMA O ZAVALLI KADINI GÖRÜNCE, DELİYE DÖNDÜM!

NASIL DELİYE DÖNMEM! BÜTÜN DÜNYA BÖYLE!

ARKAMDA BİRİ VAR!

PETER? NİMİSİN?

O ZAVALLI KADININ ADINI BİLE BİLMİYORDUM..

HEP İŞLERİ DÜZELTMEYE ÇALIŞTIM AMA HEP BETER OLDU.

KÖTÜLER DAHA DA VAHŞİ OLDU, İYİLER İSE ÖLDÜ.

NE OLDU DÜNYA'YA KEDİ? BATTIĞINI HİSSEDİNCE NE YAPARSIN?

ÇOK BASİT.

TUTUNACAK BİR ŞEY BULURUM.

"PEKALA, FELİCİA SANA GÜVENİYORUM.

"HİÇ DEĞİLSE ŞİMDİLİK!"

SELAM, DONAH. YENİ EVİNİ BEĞENDİN Mİ? YOKSA RAYKER HAPİSHANESİNE Mİ GİTMEK İSTERSİN?

BANA BULAŞMA KEATİNG!

YAKINDA BURADAN ÇIKACAĞIM. ARKAMDA KİM VAR BİLMİYORSUN!

OO, BİLİYORUM.

YABANCI ADINDA BİRİYLE TANIŞTIN. ÖRÜMCEK ADAM VE KARA KEDİ İLE DÖĞÜŞMEN İÇİN SENİ KİRALADI. ÖLDÜRSEN ÖDÜL ALACAKTIN.

KLİK

ADAMI ID. SANA GEREKLİ MALZEMELERİ GETİRDİ. DÜŞMANLARINI SANA GÖNDERDİ. AMA SEN AÇGÖZLÜK ETTİN

HAYATINI RİSKE ATMAK İSTEMEDİN. ÖNCE ADAM KİRALADIN..

SONRA ZAVALLI BİR KADINA İŞKENCE EDEREK ÖRÜMCEK İLE KEDİ DEN PARA SIZDIRACAKTIN.

YAPTIYSAM, YABANCI YÜZÜNDEN. TUZAĞA DÜŞÜRDÜ BENİ.

BENİ KULLANDI. BEN DE BUNU KENDİ AVANTAJIMA KULLANDIM.

BURADA YANILIYORSUN. AMA İKİ KONUDA HAKLISIN.

EN KISA ZAMANDA BURADAN ÇIKACAKSIN!

HEY! BIRAK BENİ-DUR!

SEN!!!

YOO!

KRAK

UMARIM ÖBÜR DÜNYADA DAHA YARARLI OLURSUN DONAH.

ŞİMDİ ELDİVEN TAKALIM.

FOKUS.

NEFES AL.

FOKUS.

FOKUS.

ÜFFF.

ŞİMDİ ELDİVENLERİ ÇIKARIP BAĞIRALIM..

İMDAT.. YARDIM EDİN.

KOMİSER KEATİNG! NE OLDU?

ÖRÜMCEK ADAM! DEMİRLERİ KIRDI VE BENİ BAYILTTI..

ÇABUK MAHKUMA BAKIN.

BOYNU KIRILMIŞ! ÖLMÜŞ!

İYİ OLMUŞ!

MAHKUMU ÖRÜMCEK Mİ ÖLDÜRMÜŞ?

HAYRET. ÖRÜMCEK GARİP İNSANDIR AMA HİÇ ADAM ÖLDÜRMEMİŞTİ. ONU TUTUKLAMAK HOŞUMA GİTMEYECEK.

HERHALDE! BAY CEHENNEM SEVGİLİSİNİ ÖLDÜRMEK İSTEDİ. O DA İNTİKAM ALDI!

EVET. BU GÜNLERDE KİMSEYE GÜVENİLMİYOR.

BU MACERANIN SONU

BARIŞ KUŞLARI KIRILDI

Porselenden yapılmış "Barış Kuşları" adlı sanat şaheseri, Sovyetler Birliği'nde 6 hafta süreyle çeşitli yerlerde sergilendikten sonra yolda uğradığı kaza sonucu kırıldı.

Kuğuların en ince ayrıntısına kadar işlenmesiyle canlı izlenimi veren eserin onarılmasının mümkün olmadığını belirten Trenton Porselen Şirketi Sahibi Helen Boehm, dünya üzerinde aynı parçadan iki tane daha bulunduğunu belirtti.

Mahkumlar Evlerinde Hapsediliyor.

Amerika'da gerçekleştirilen bir uygulama ile mahkumlar artık cezaevi yerine, evlerinde bilgisayar yardımı ile hapsediliyorlar.

Merkezi Koruma Sistemi adı verilen bir cihaz yardımı ile evlerinde göz hapsinde tutulan mahkumlar, devlete yüzde 90 daha ucuza mal oluyor. Bu sistemde mahkumların kollarına çıkarılması imkansız olan elektronik kodlu bin bant takılıyor. Hapishane'de bulunan bir bilgisayar,sürekli olarak mahkumları belrli aralıklarla gelişi güzel yükluyor. Evlerinde hapis olan mahkumlar, telefonun alıcısını kaldırdıktan sonra bileklerindeki bandı telefonlarına ekli bulunan kod çözücü cihaza yaklaştırarak kendilerini tanıtıyorlar Adi suçtan mahkum olmuş kişilere yönelik bu uygulama, halen ABD'de 21 eyalette 800 mahkum için kullanılıyor.

TARİH KOŞUYOR

Amerika'nın en yaşlı olimpiyat şampiyonu, Abel Kiviat 95'inci yaş günün New York'daki ünlü Fith Avenue'da koşarak kutladı. Yıllara meydan okuyan "ihtiyar delikanlı"nın eski günlerini hatırlatan koşusu ilgiyle izlenirken, Abel Kiviat'ın hemen hemen bir asırlık ömrüne rağmen son derece dinç göründüğü dikkat çekti

Kiviat, İsveç'in başkenti Stockholm'de yapılan 1912 Olimpiyatındaki 1500 metre koşusunda gümüş madalya kazanmıştı. Eski şampiyon halen günlerini, New Jersey'de gene spor yaparak geçiriyor.

EN ZEHİRLİ YILAN

Yılan ailesinin en zehirli üyesi, bir deniz yılanı olan "Hydomis-belcheri"dir. Timor Denizi'nde ve Kuzeybatı Avustralya açıklarında yaşar. EN zehirli kara yılanından yüz kat daha zehirlidir.